

**ESQUEMA  
ORDENAMIENTO                      DE  
2016- 2025                      URBANO**

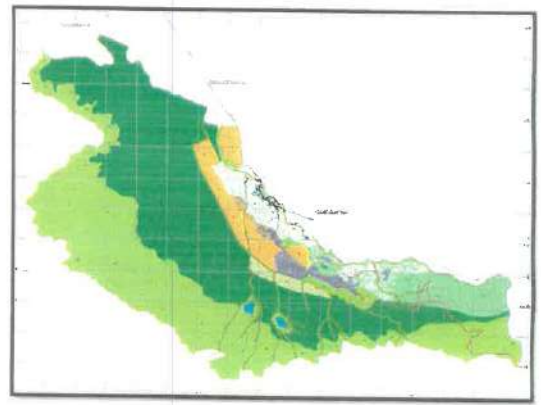

107

038

## INDICE DE PLANOS

### CAPITULO III: DIAGNOSTICO

#### 3.1. Sub Sistema Socio Cultural

1. SC - 01 - Ubicación de Centros Poblados del Distrito y Villa de Yarabamba
2. SC - 02 - Recursos Turísticos del Distrito y Villa de Yarabamba
3. SC - 03 - Recursos Turísticos del Distrito y Villa de Yarabamba

#### 3.3. Sub Sistema Medio Ambiental y Riesgos

1. MA 01 - Mapa de Contaminación Atmosférica
2. MA 02 - Mapa de Peligro Ante Inundaciones
3. MA 03 - Mapa de Peligro ante Inundaciones en Yarabamba
4. MA 04 - Mapa de Peligro Ante Sismos
5. MA 05 - Mapa de Peligro Sísmico Yarabamba
6. MA 06 - Mapa de Riesgo Ante Inundaciones
7. MA 07 - Mapa de Riesgos Ante Sismos
8. MA 08 - Mapa de Vulnerabilidad Económica
9. MA 09 - Mapa de Vulnerabilidad Social

#### 3.4. Sub Sistema Físico Espacial

1. EU 01 - Mapa Pueblos Tradicionales y Asentamientos Humanos
2. EU 02 - Mapa Usos de Suelo Urbano
3. EU 03 - Mapa de Terreno de Urbano Vacante
4. EU 04 - Mapa de Usos de Suelo de Comercio
5. EU 05 - Mapa de Usos de Suelo de Educación
6. EU 06 - Mapa de Estado de Conservación de la Edificación
7. EU 07 - Mapa de Altura de Edificación

8. EU 08 - Mapa de Material de Edificación
9. EU 09 - Mapa de Servicio de Agua Potable
10. EU 10 - Mapa de Servicio de Desagüe
11. EU 11 - Mapa de Servicio de Energía Eléctrica
12. EU 12 - Mapa de Servicio de Telefonía Fija
13. EU 13 - Mapa de Servicio de Televisión por Cable
14. EU 14 - Mapa de Servicio de Internet
15. EU 15 - Mapa de Sub divisiones
16. EU 16 - Mapa del Sub sistema Productivo Agrícola
17. EU 17 - Mapa de Sub sistema Industria Taller
18. EU 18 - Mapa de Sub sistema de Vivienda Productiva
19. EU 19 - Mapa de Sistema Comercial
20. EU 20 - Mapa del Proceso de Gestión en Yarabamba
21. EU 21 - Mapa de Sub sistema de Equipamiento de Educación Inicial
22. EU 22 - Mapa del Proceso de Gestión en Yarabamba
23. EU 23 - Mapa de Subsistema de Equipamiento de Educación Secundaria
24. EU 24 - Mapa de Sub sistema Equipamiento Salud
25. EU 25 - Mapa de Sub sistema de Parques
26. EU 26 - Mapa de Losas Deportivas en Yarabamba
27. EU 27 - Mapa de Campos Deportivos en Yarabamba
28. EU 28 - Mapa de Sub sistema de Plazas
29. EU 29 - Mapa de Equipamiento de Desarrollo Comunal
30. EU 30 - Mapa del Sistema Residencial
31. EU 31 - Mapa de Materiales en Muros de las Viviendas en el Distrito de Yarabamba
32. EU 32 - Mapa del Abastecimiento de Agua Potable de las Viviendas en el Distrito de Yarabamba
33. EU 33 - Mapa de Cobertura del Servicio de Desagüe de las Viviendas en el Distrito de Yarabamba
34. EU 34 - Mapa de Cobertura del Servicio de Energía Eléctrica de las Viviendas en el Distrito de Yarabamba
35. EU 35 - Mapa del Déficit Habitacional cualitativa del Distrito de Yarabamba

  
SHEILA ROSARIO GUEVARA  
2024-03-27 10:24



ESQUEMA DE ORDENAMIENTO URBANO 2016- 2025

DIAGNOSTICO

0385

CAPITULO III

ESQUEMA DE ORDENAMIENTO URBANO 2016- 2025





VILLA YARABAMBA

**DIAGNOSTICO SUBSISTEMA SOCIO CULTURAL MAPA Y VILLA DE YARABAMBA RECURSOS TURISTICOS DEL DISTRITO SC 02**

**LEYENDA**

**RECURSOS TURISTICOS EN LOS LIMITES DEL EOUV**

- SITIOS NATURALES
  - 1. Cascadas de Soqay
  - 2. Cerro El Pedregoso
  - 3. Cerro El Pedregoso
- ▲ MANIFESTACIONES CULTURALES
  - 1. Iglesia de Yabamba
  - 2. Iglesia de Soqay
  - 3. Casas Tradicionales de Soqay
  - 4. Hacienda San José
  - 5. Casas Tradicionales de Chiquimay
- PATRIMONIO CULTURAL CON RECONOCIMIENTO INC
  - 1. Paredón de San Antonio de Yabamba
  - 2. Paredón de San Antonio de Soqay
  - 3. Cementerio Inca de San Antonio de Soqay
- SITIOS ARQUEOLOGICOS
  - 1. Paredón de Soqay
  - 2. Paredón de Soqay
  - 3. Cerro El Pedregoso
  - 4. Molino de Soqay
  - 5. Molino de Soqay
  - 6. Molino de Soqay
  - 7. Molino de Soqay
  - 8. Molino de Soqay
  - 9. Molino de Soqay
  - 10. Molino de Soqay
  - 11. Molino de Soqay
  - 12. Molino de Soqay
  - 13. Molino de Soqay
- ▲ EVENTOS ARQUEOLOGICOS
  - 1. Paredón de Soqay
  - 2. Paredón de Soqay
  - 3. Paredón de Soqay
  - 4. Paredón de Soqay
  - 5. Paredón de Soqay
  - 6. Paredón de Soqay
  - 7. Paredón de Soqay
  - 8. Paredón de Soqay
  - 9. Paredón de Soqay
  - 10. Paredón de Soqay
  - 11. Paredón de Soqay
  - 12. Paredón de Soqay
  - 13. Paredón de Soqay
- MONUMENTOS HISTORICOS PREHISPANICOS COLONIALES Y REPUBLICANOS
  - 1. Paredón de Soqay
  - 2. Paredón de Soqay
  - 3. Paredón de Soqay
  - 4. Paredón de Soqay
  - 5. Paredón de Soqay
  - 6. Paredón de Soqay
  - 7. Paredón de Soqay
  - 8. Paredón de Soqay
  - 9. Paredón de Soqay
  - 10. Paredón de Soqay
  - 11. Paredón de Soqay
  - 12. Paredón de Soqay
  - 13. Paredón de Soqay
- PARISAJE CULTURAL
  - 1. Paredón de Soqay
  - 2. Paredón de Soqay
  - 3. Paredón de Soqay
  - 4. Paredón de Soqay
  - 5. Paredón de Soqay
  - 6. Paredón de Soqay
  - 7. Paredón de Soqay
  - 8. Paredón de Soqay
  - 9. Paredón de Soqay
  - 10. Paredón de Soqay
  - 11. Paredón de Soqay
  - 12. Paredón de Soqay
  - 13. Paredón de Soqay

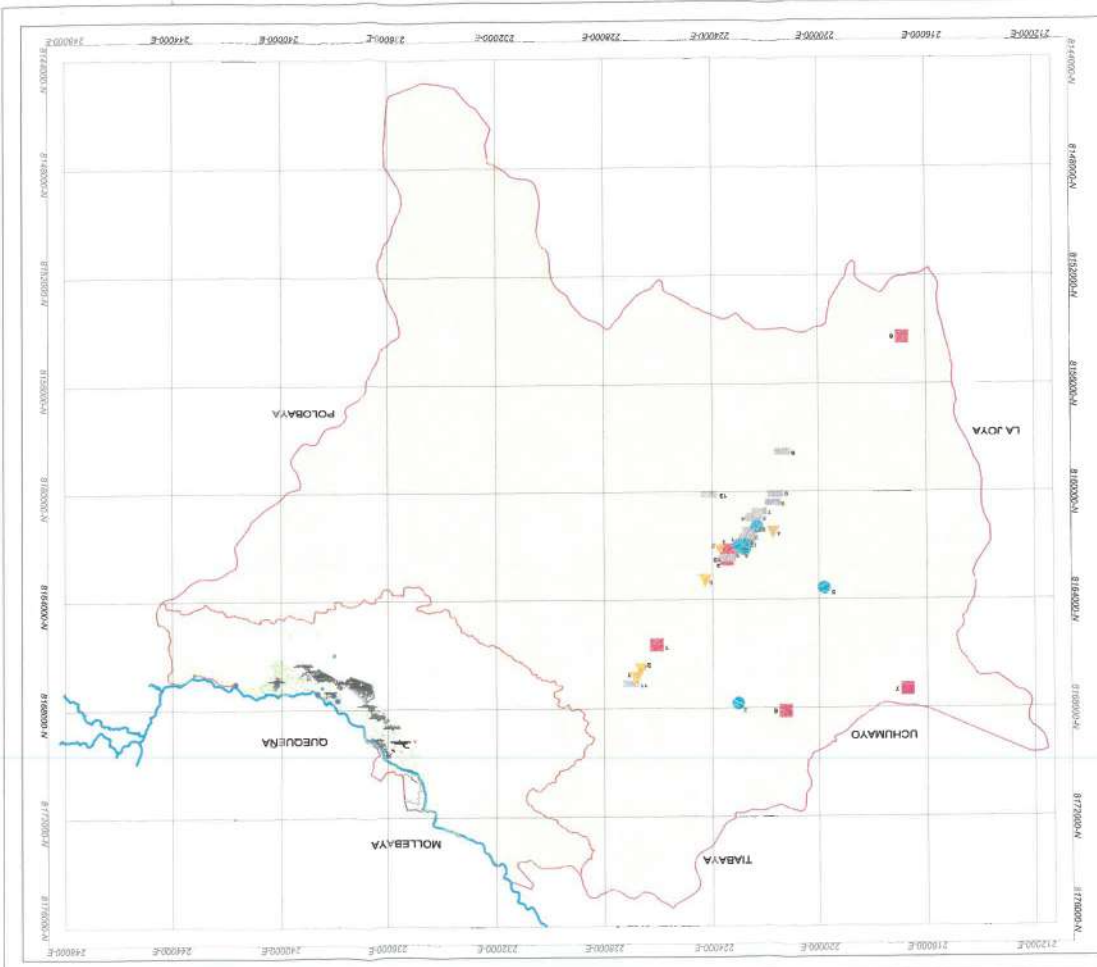



ESQUEMA DE ORDENAMIENTO URBANO 2016- 2025



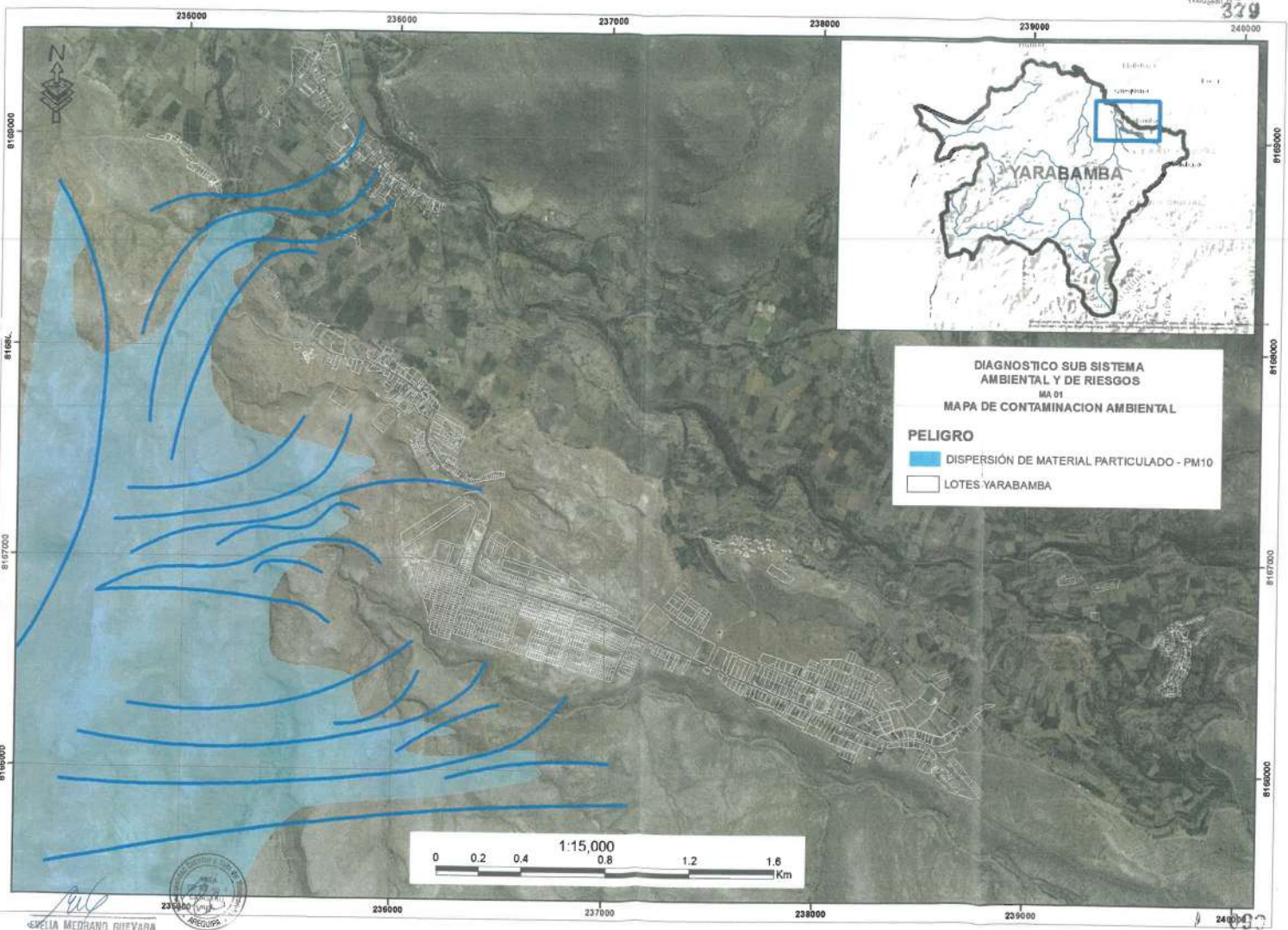

EMILIA MEDRANO GUEVARA



50  
58

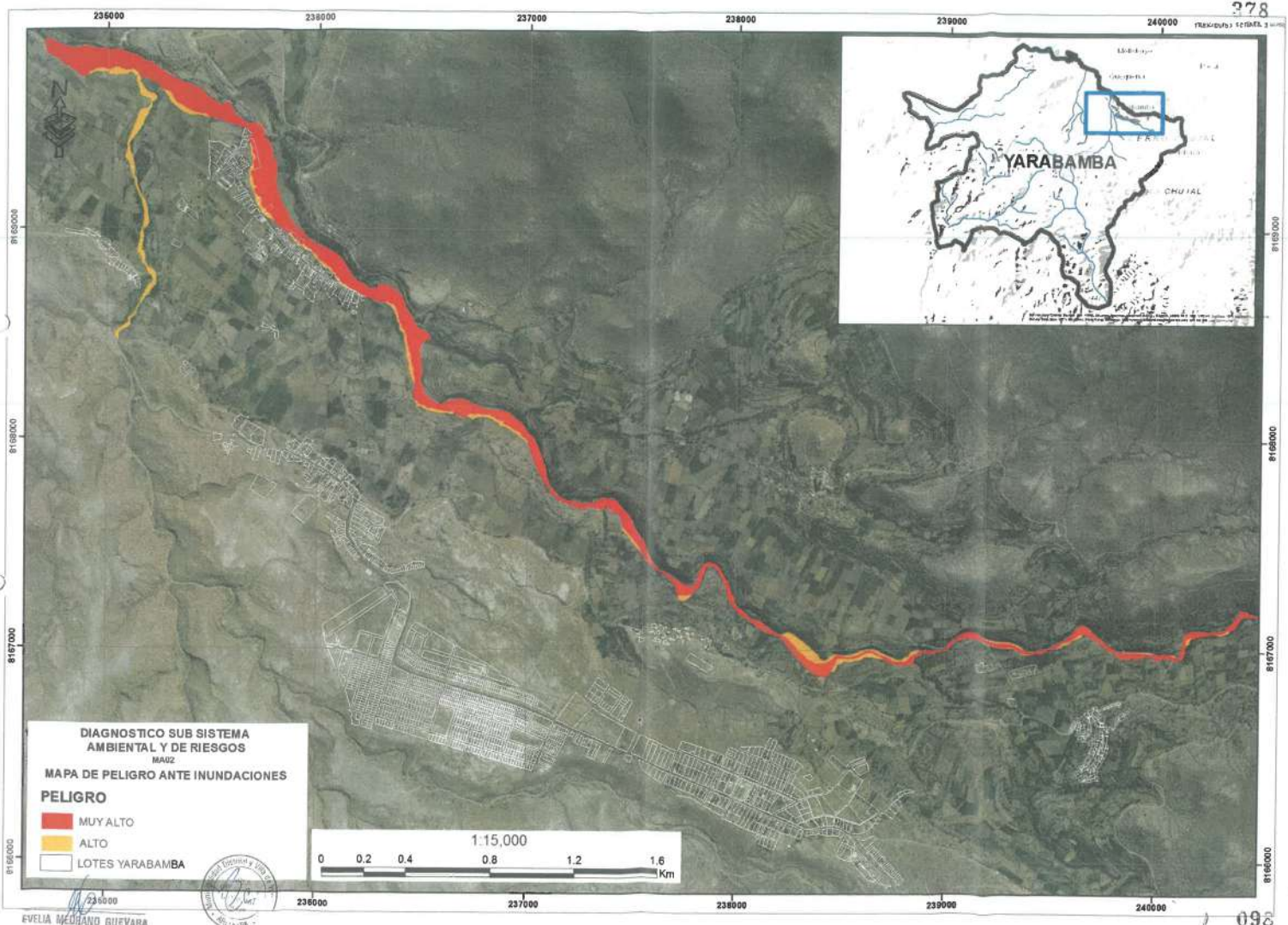

DIAGNOSTICO SUB SISTEMA  
 AMBIENTAL Y DE RIESGOS  
 MAUZ  
 MAPA DE PELIGRO ANTE INUNDACIONES  
**PELIGRO**  
 MUY ALTO  
 ALTO  
 LOTES YARABAMBA

1:15.000  
 0 0.2 0.4 0.8 1.2 1.6 Km

EVELIA MEDRANO GUEVARA





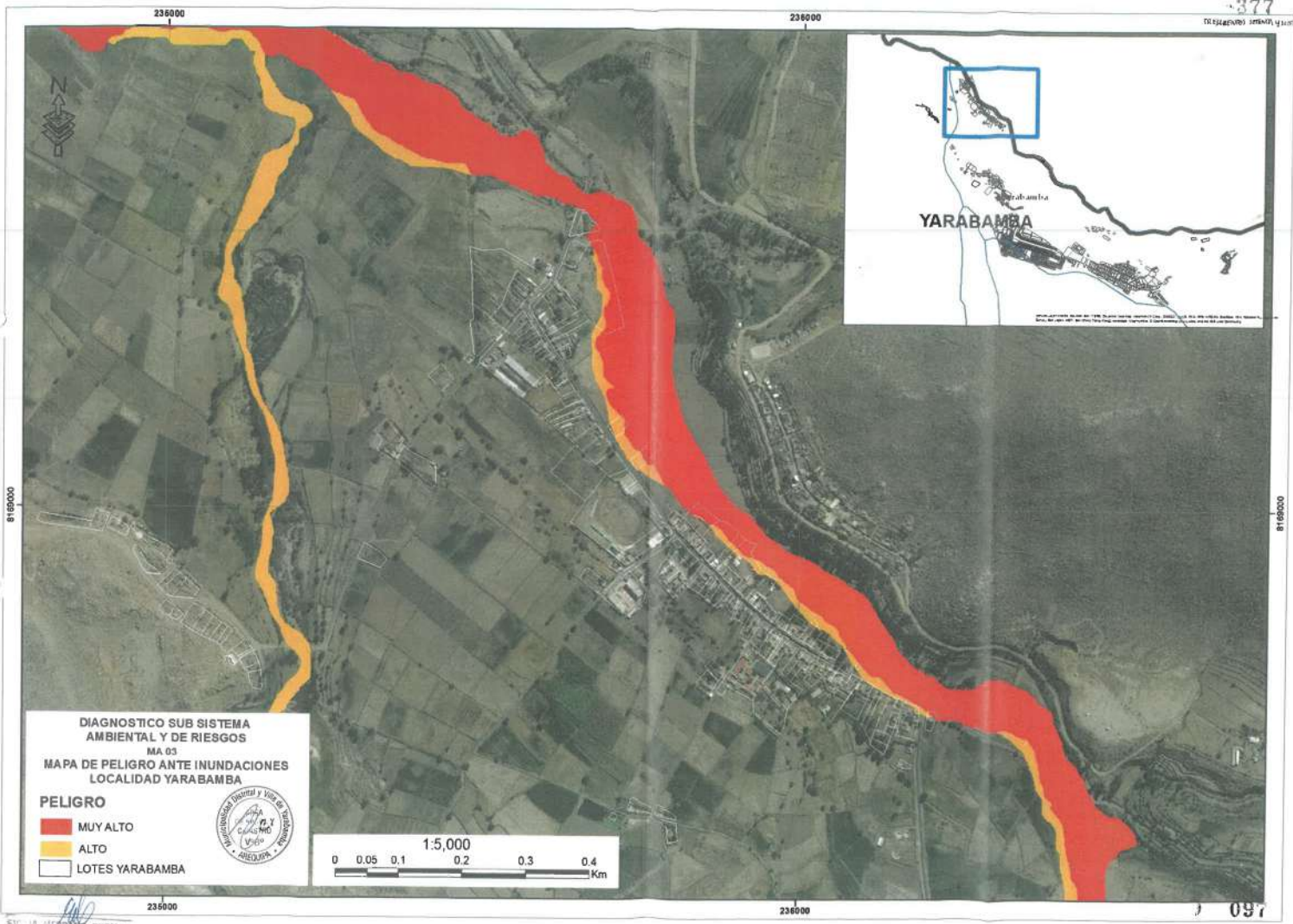

EV. LA AGUERRA RIVERA

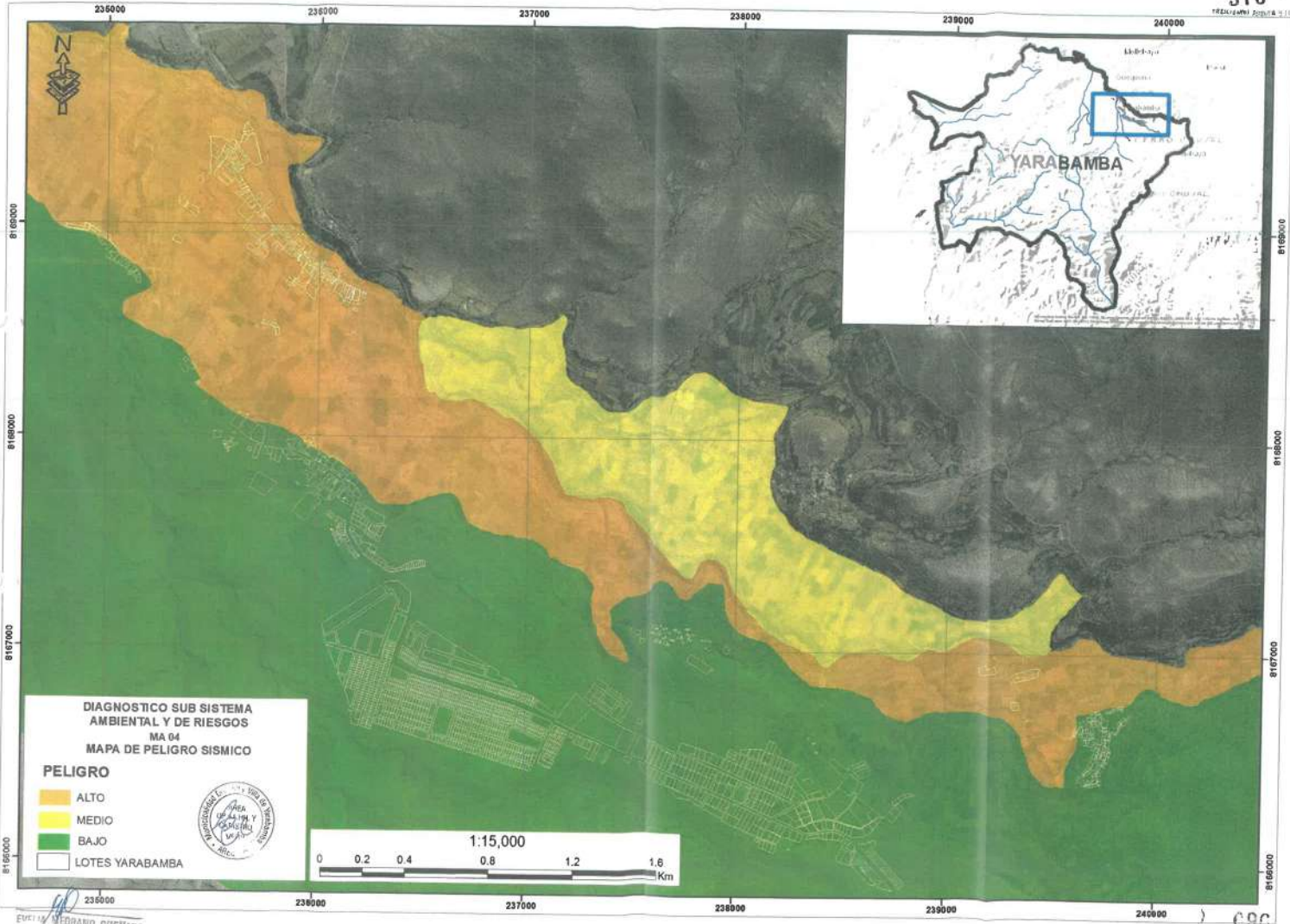

EVILLY MEDRANO RIVERA

CGC



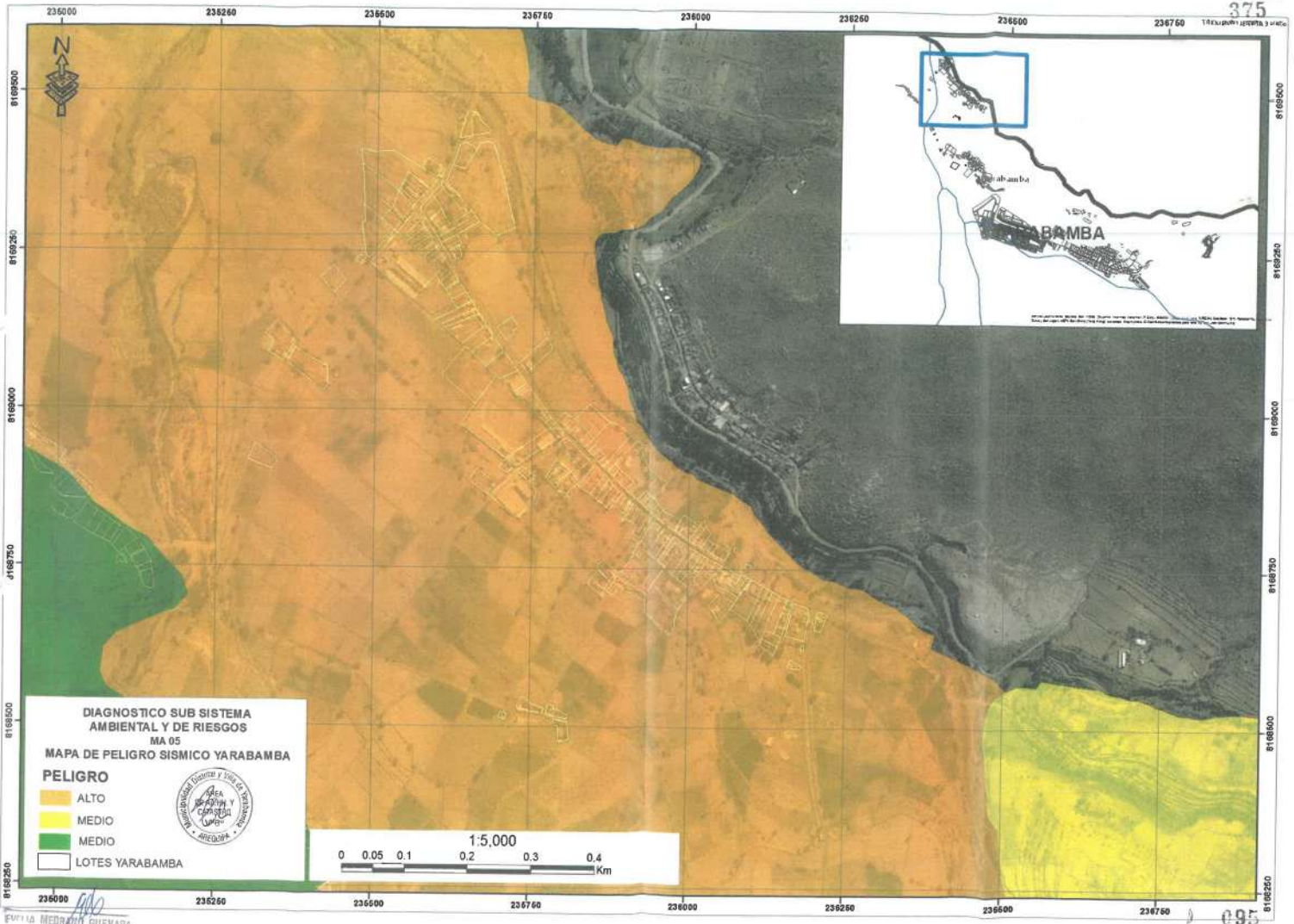

DIAGNOSTICO SUB SISTEMA  
 AMBIENTAL Y DE RIESGOS  
 MA 05  
**MAPA DE PELIGRO SISMICO YARABAMBA**  
**PELIGRO**  
 ALTO  
 MEDIO  
 MEDIO  
 LOTES YARABAMBA



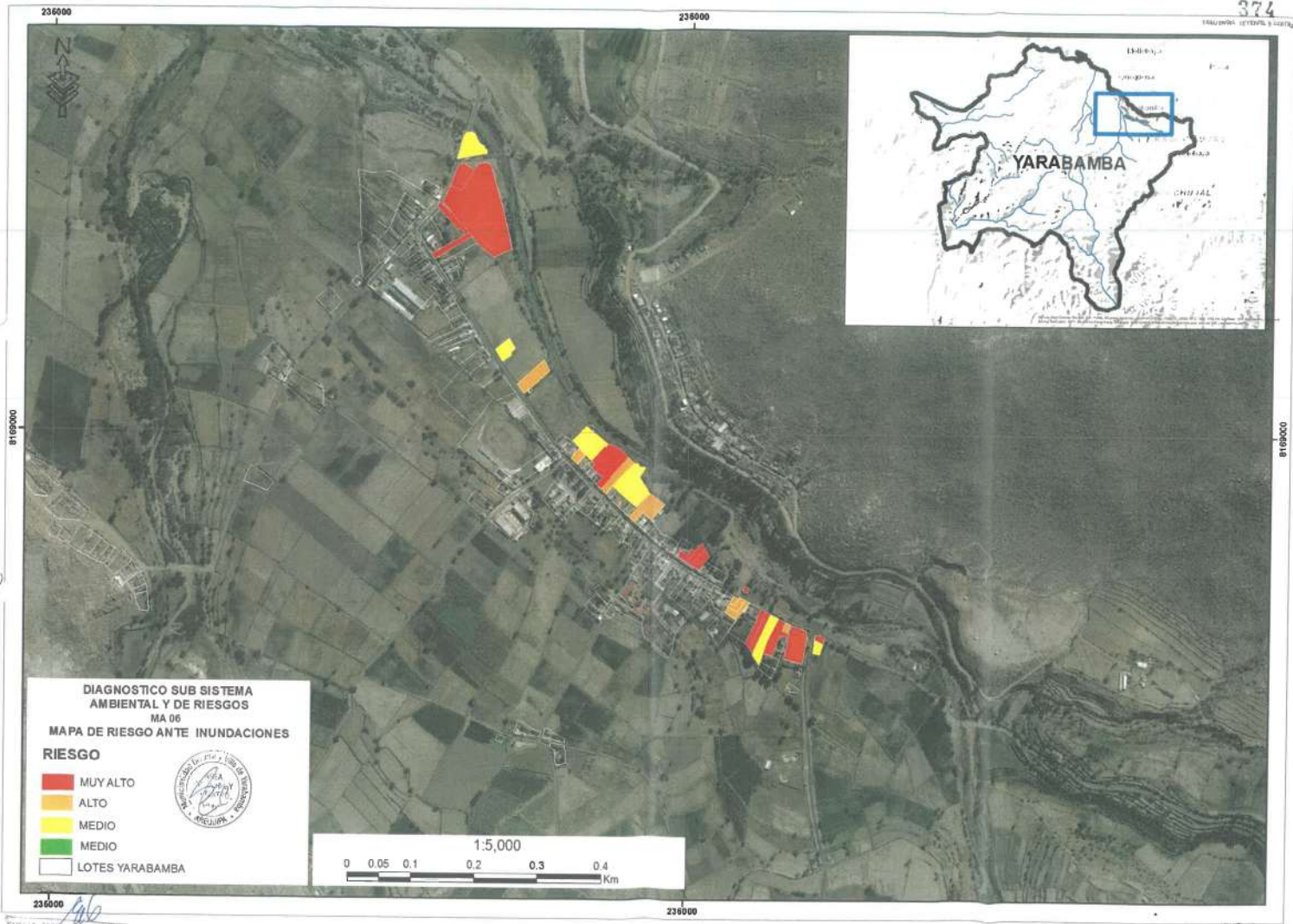

DIAGNOSTICO SUB SISTEMA  
 AMBIENTAL Y DE RIESGOS  
 MA 06  
 MAPA DE RIESGO ANTE INUNDACIONES

**RIESGO**

- MUY ALTO
- ALTO
- MEDIO
- MEDIO
- LOTES YARABAMBA

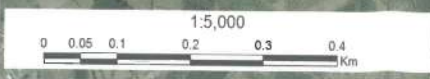

236000  
 816000

238000  
 818000



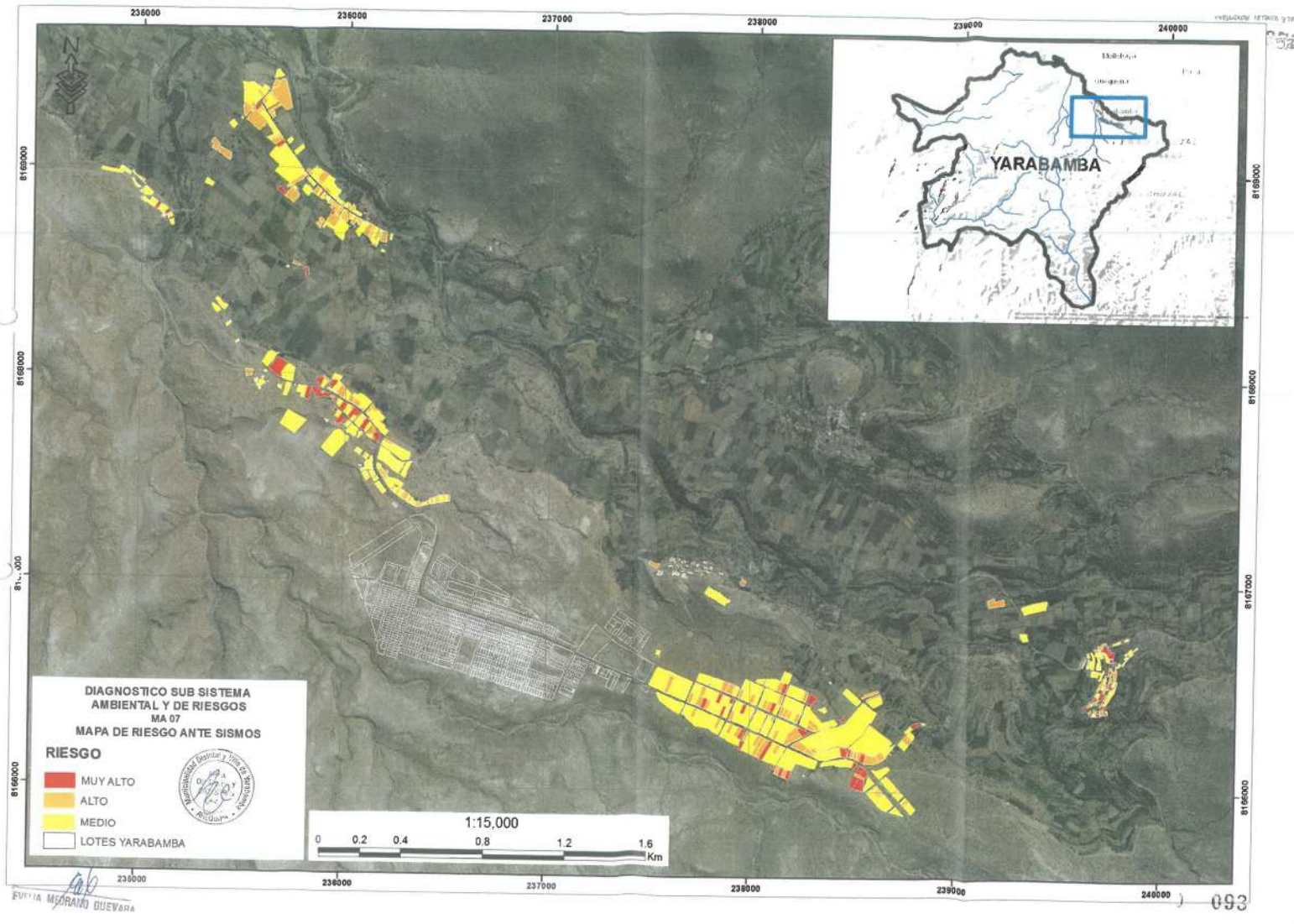

EVY'IA MORAÑO GUEVARA

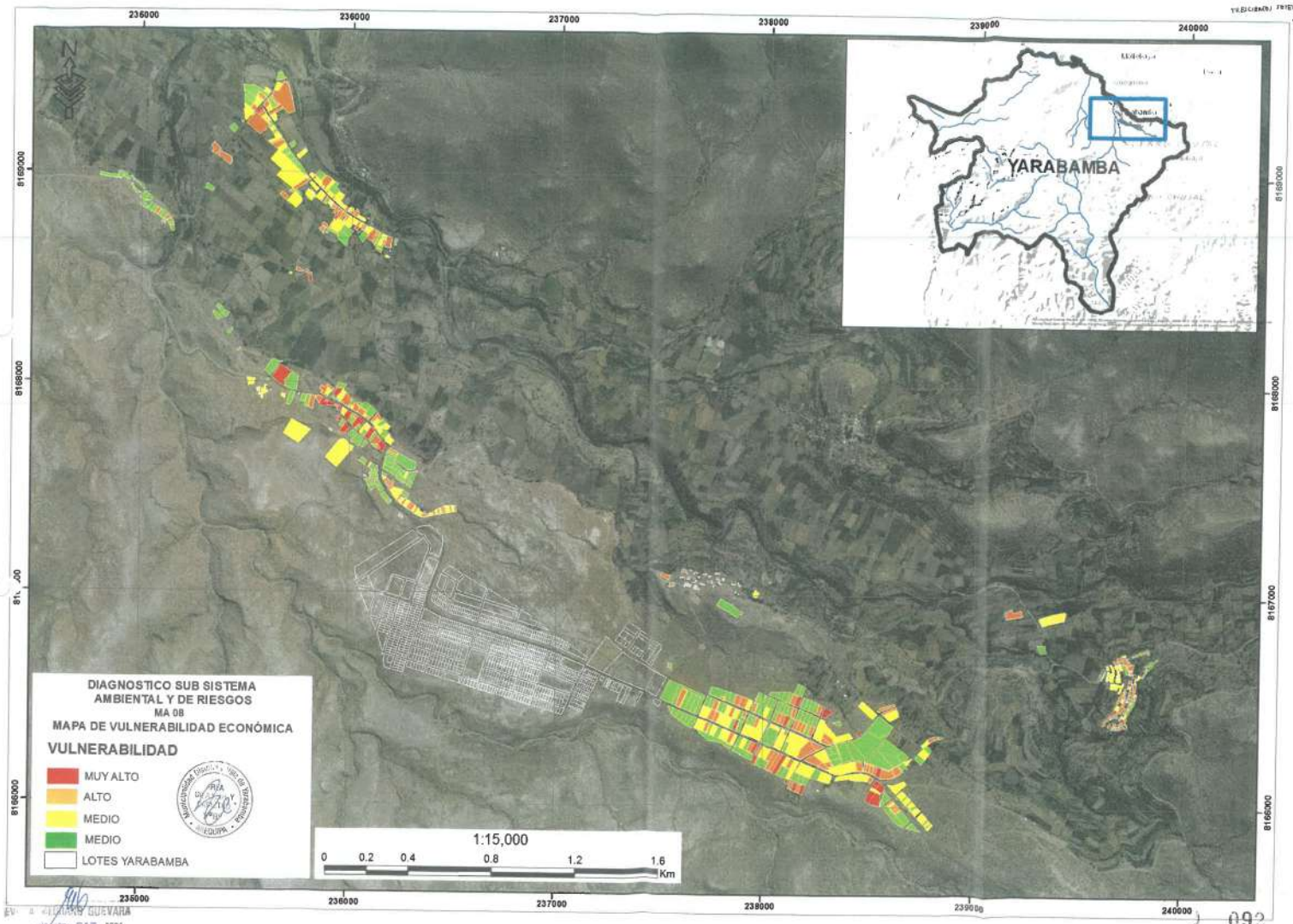

EV: 4 ALVARO GUEVARA  
 -IMPACTO CAS 1998



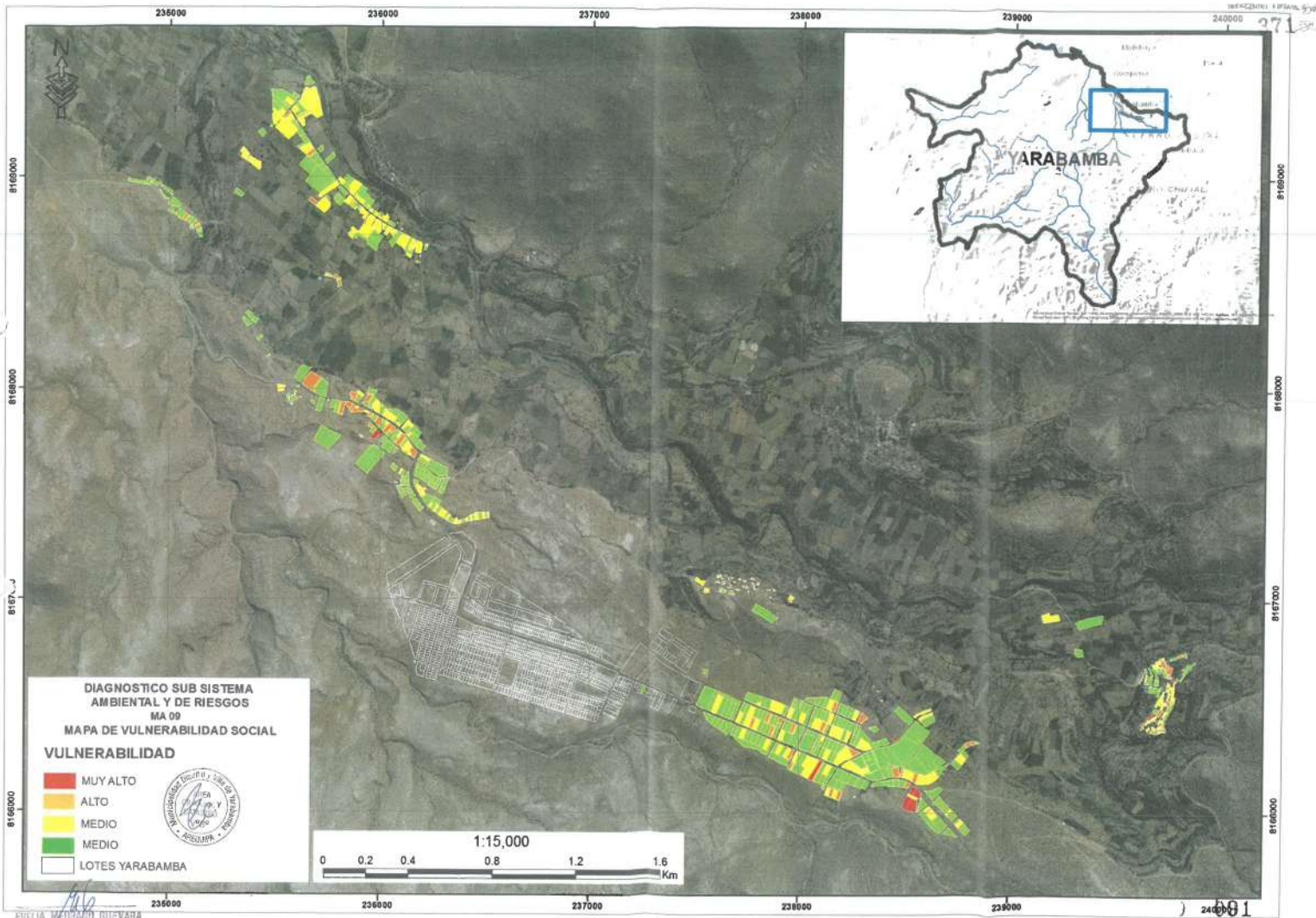

EVA LIA MEDDARD GUEVARA  
 CAP 500

ESQUEMA DE ORDENAMIENTO URBANO 2016- 2025

SUB SISTEMA  
FISICO DE

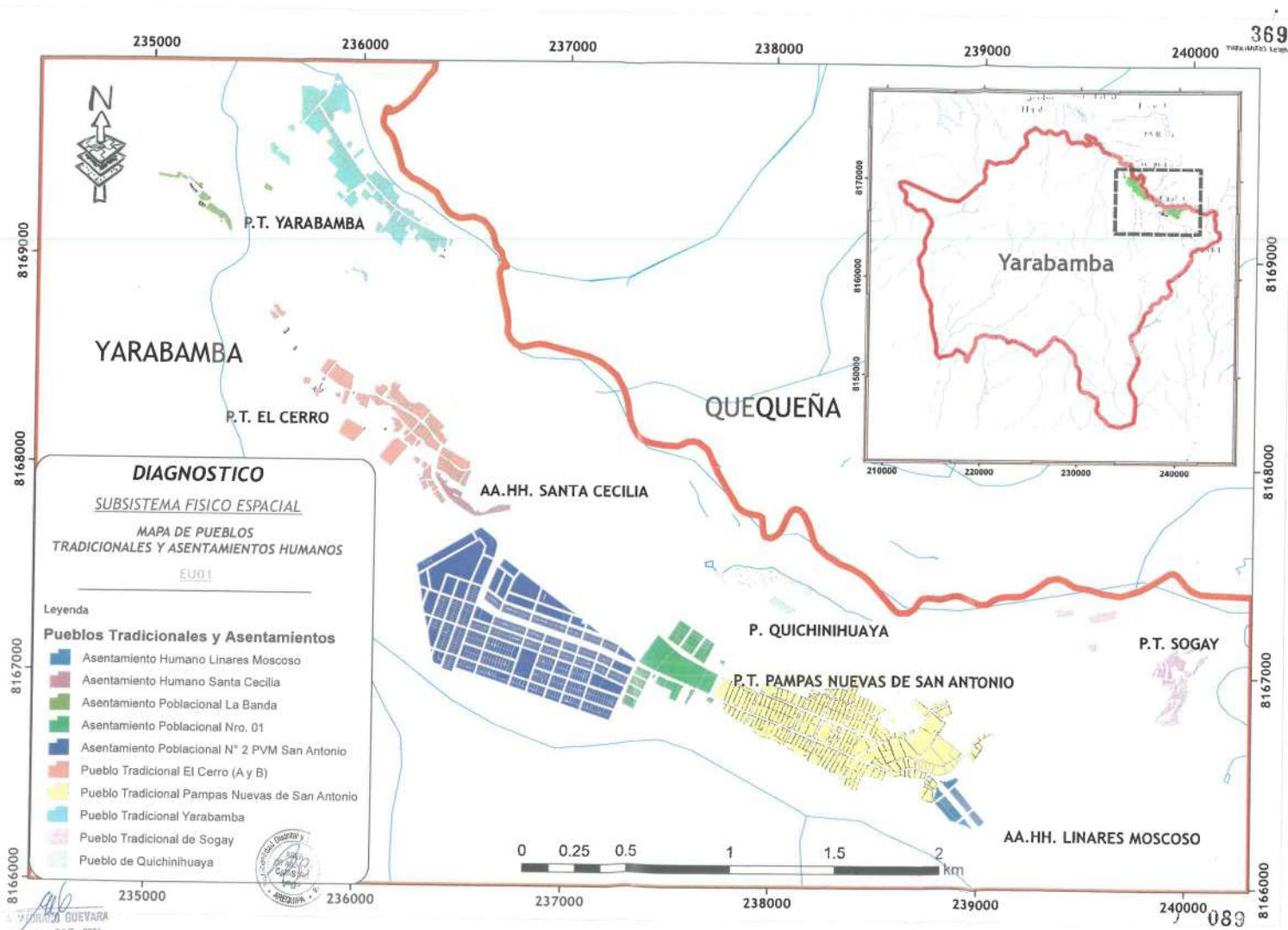

WILSON GUEVARA



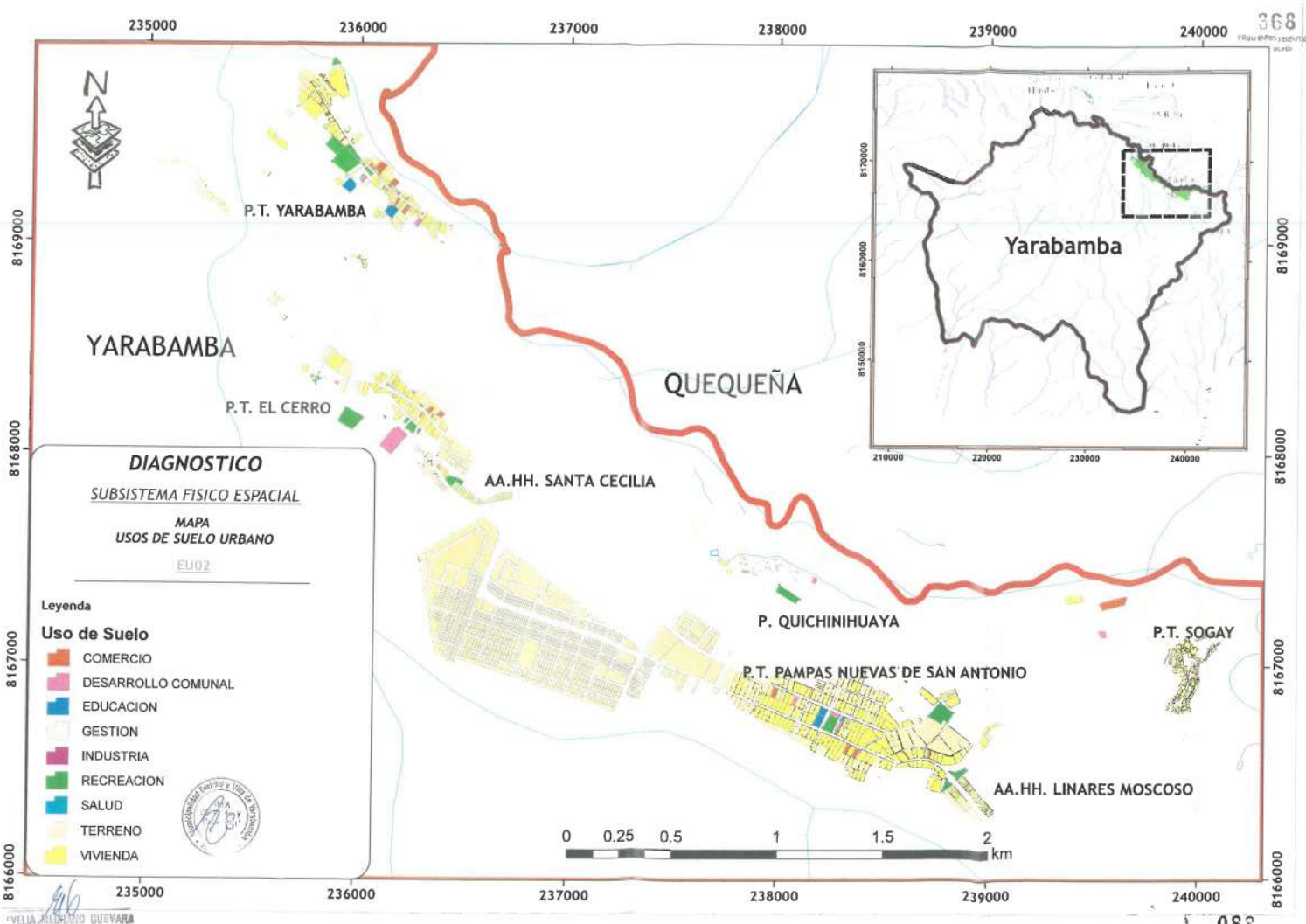

VELIA ALBERTO GUEVARA



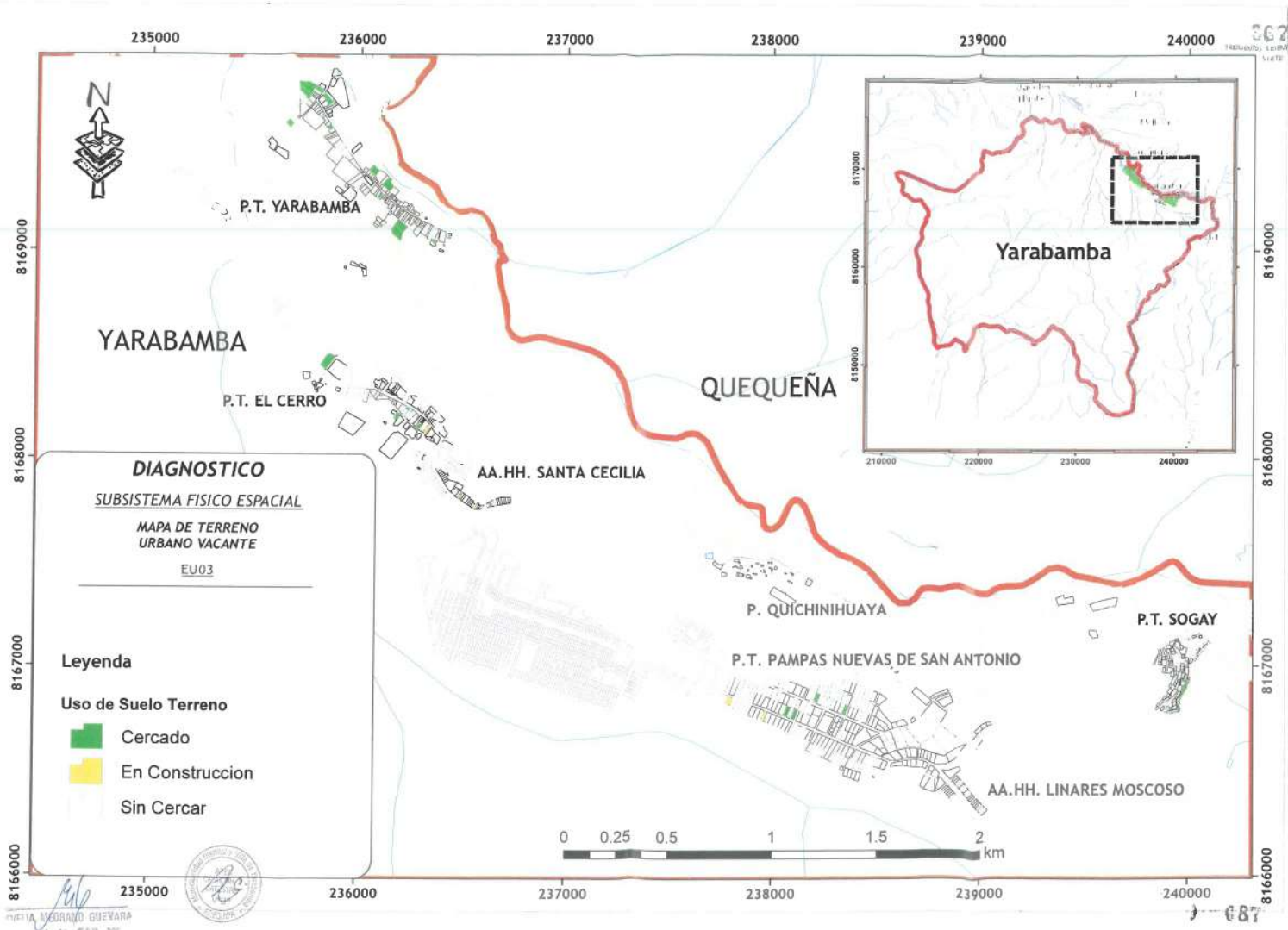

235000      236000      237000      238000      239000      240000

8169000  
8168000  
8167000  
8166000

8169000  
8168000  
8167000  
8166000

**DIAGNOSTICO**  
SUBSISTEMA FISICO ESPACIAL  
MAPA DE TERRENO  
URBANO VACANTE  
EU03

**Leyenda**  
Uso de Suelo Terreno  
■ Cercado  
■ En Construccion  
■ Sin Cercar

0    0.25    0.5    1    1.5    2 km

235000      236000      237000      238000      239000      240000

INGENIERO MEDRANO GUEVARA



687



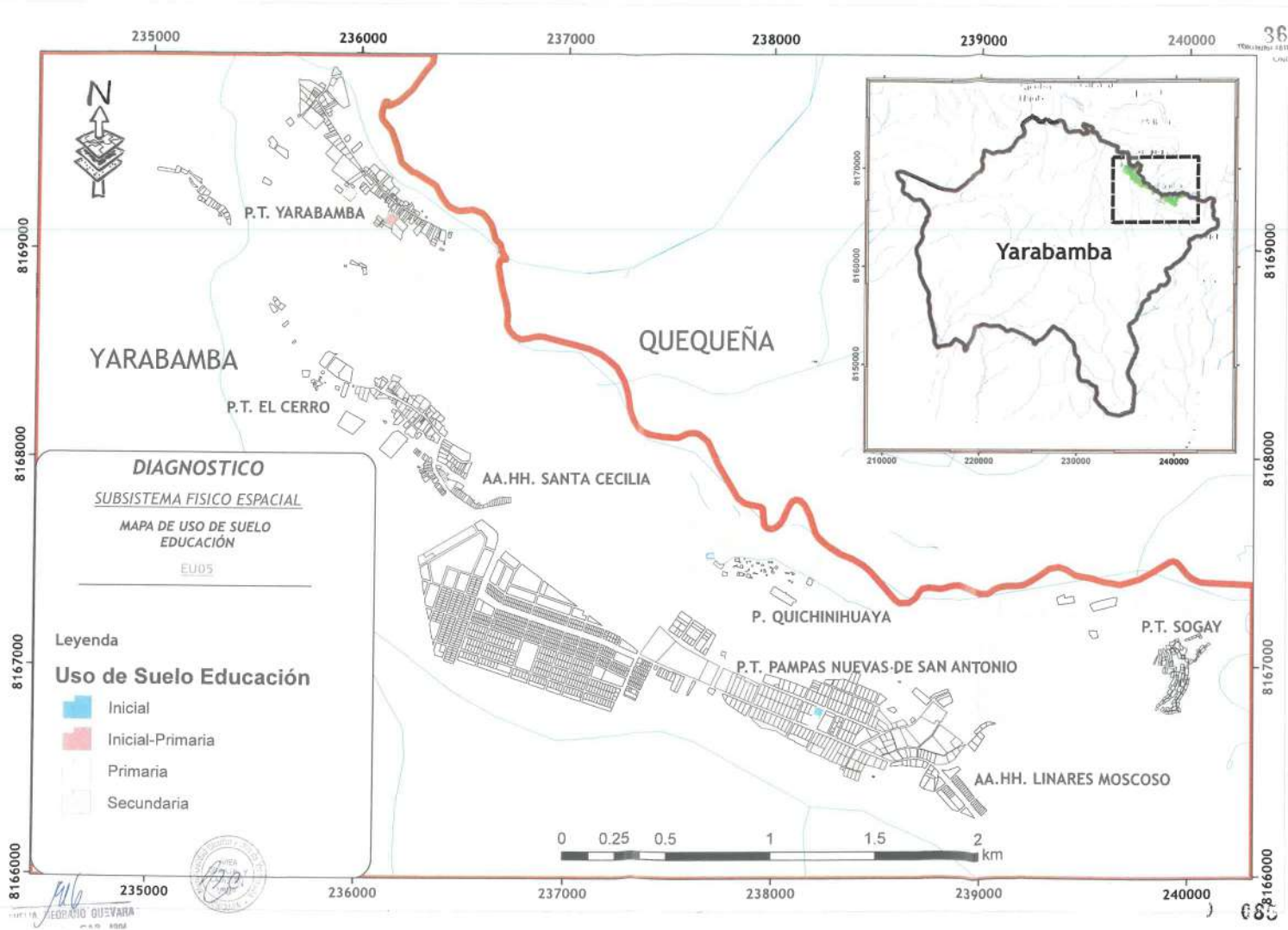

EDUARDO QUEVARA  
 2010



365  
 365  
 365

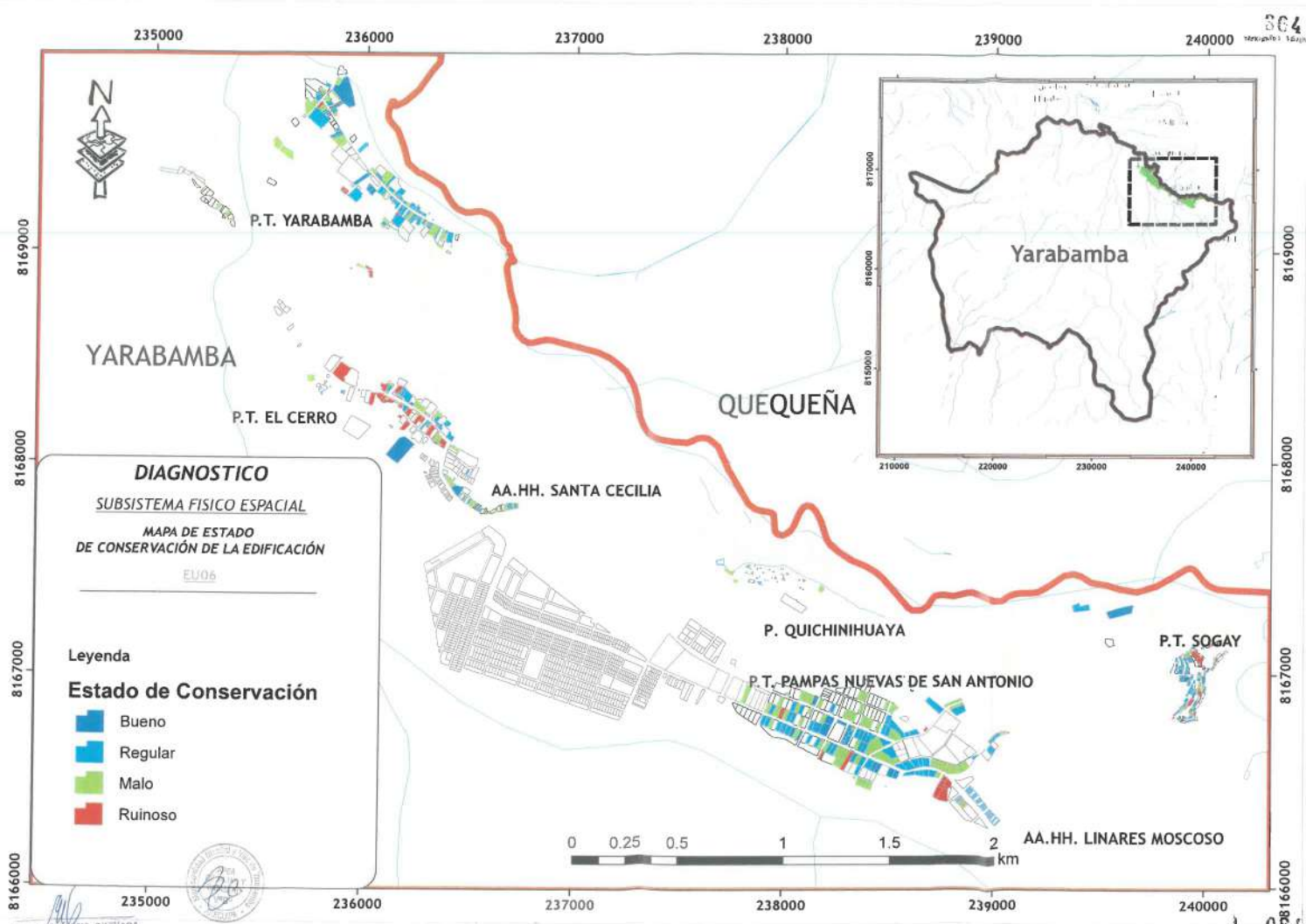

**DIAGNOSTICO**  
 SUBSISTEMA FISICO ESPACIAL  
 MAPA DE ESTADO  
 DE CONSERVACIÓN DE LA EDIFICACIÓN  
 EU06

**Leyenda**  
**Estado de Conservación**

- Bueno
- Regular
- Malo
- Ruinoso

ARIEL GUERRA GUEVARA







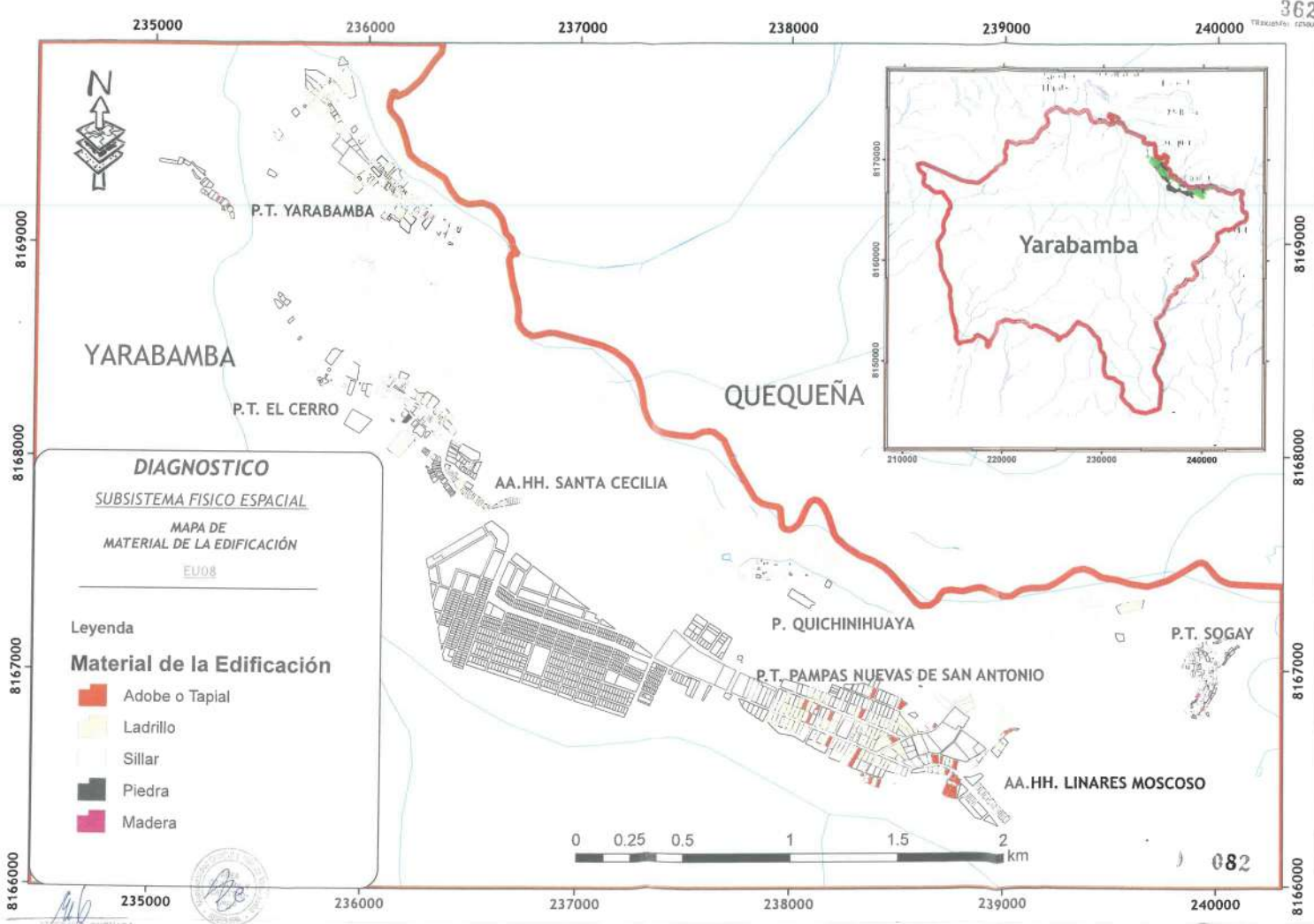

**DIAGNOSTICO**

*SUBSISTEMA FISICO ESPACIAL*

MAPA DE  
MATERIAL DE LA EDIFICACIÓN

EU08

Leyenda

**Material de la Edificación**

- Adobe o Tapial
- Ladrillo
- Sillar
- Piedra
- Madera



082



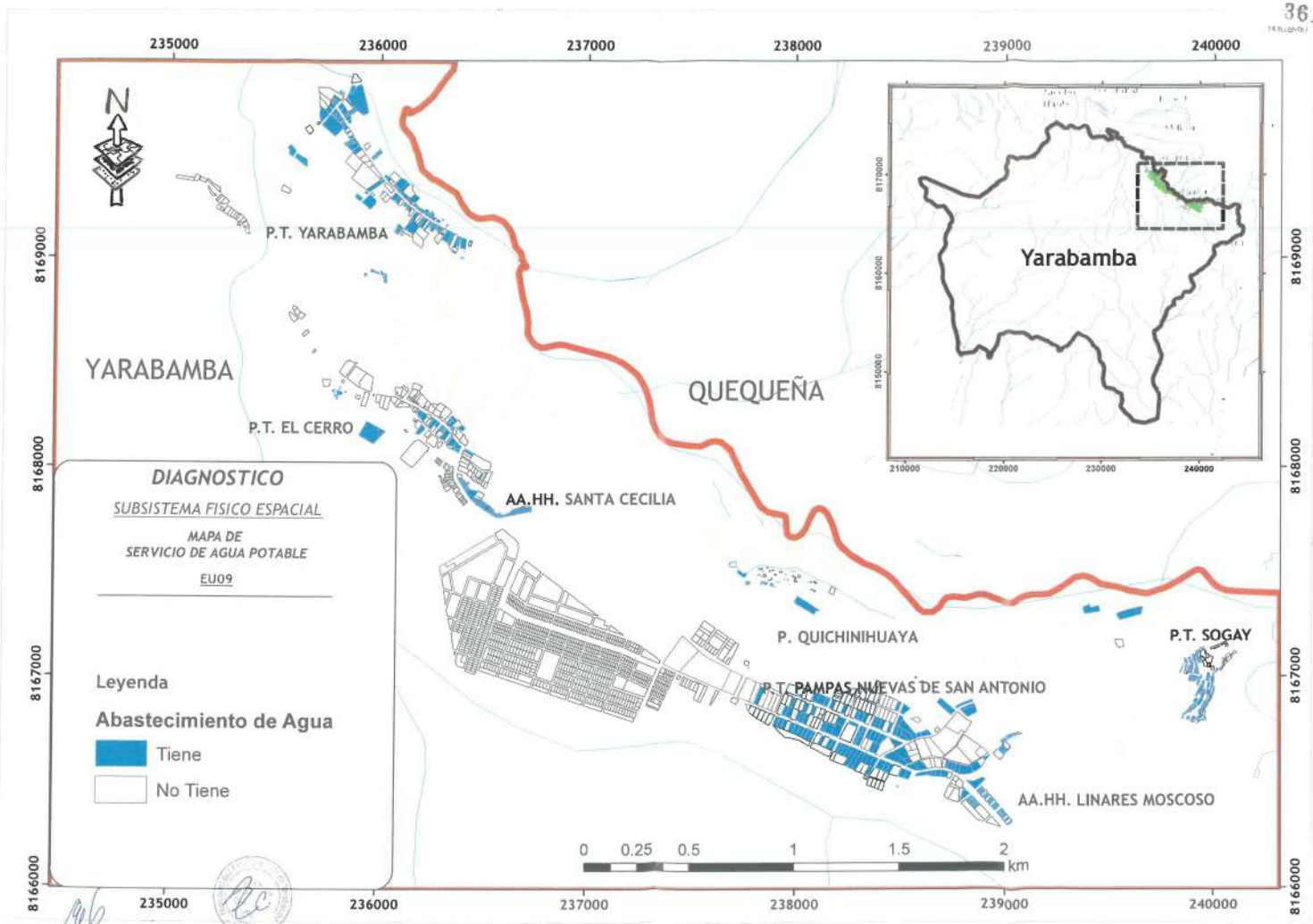

*[Signature]*  
TERESA MEDRANO GUEVARA  
Municipalidad Provincial de Yarabamba



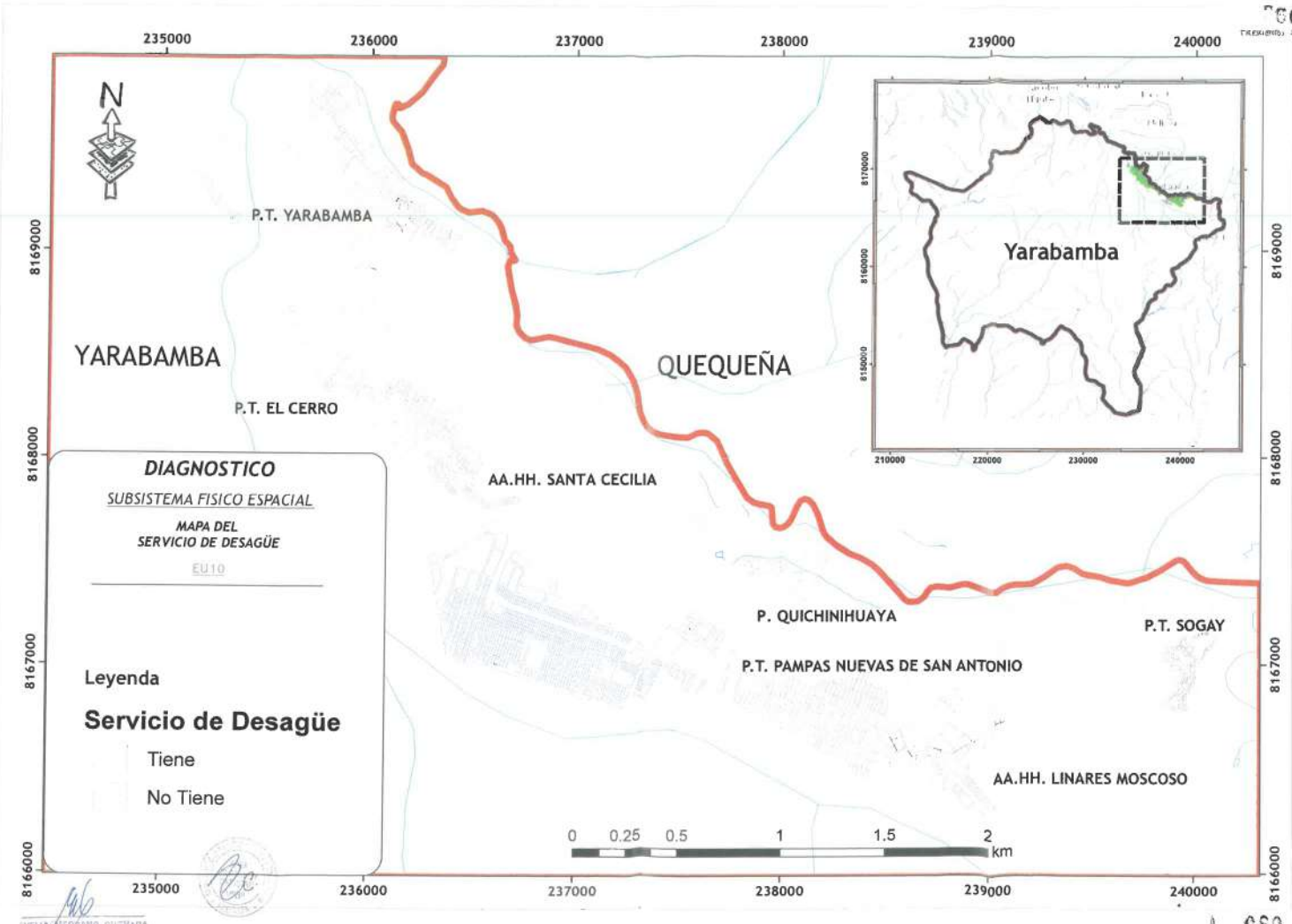

INFLUENCIA MEDIO AMBIENTE



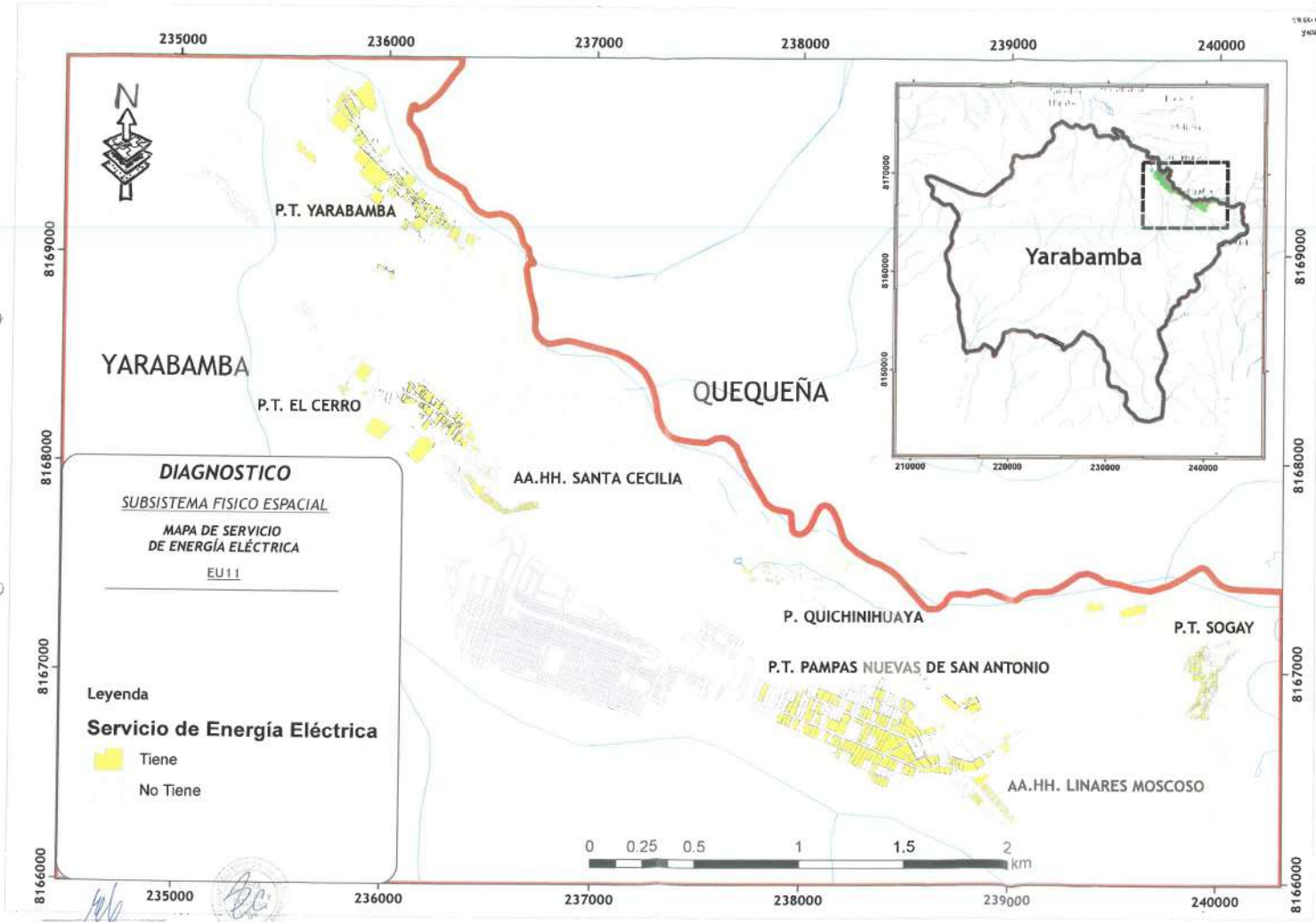

VELLA MEDRANO GUEVARA  
Ingenieros - C.P.



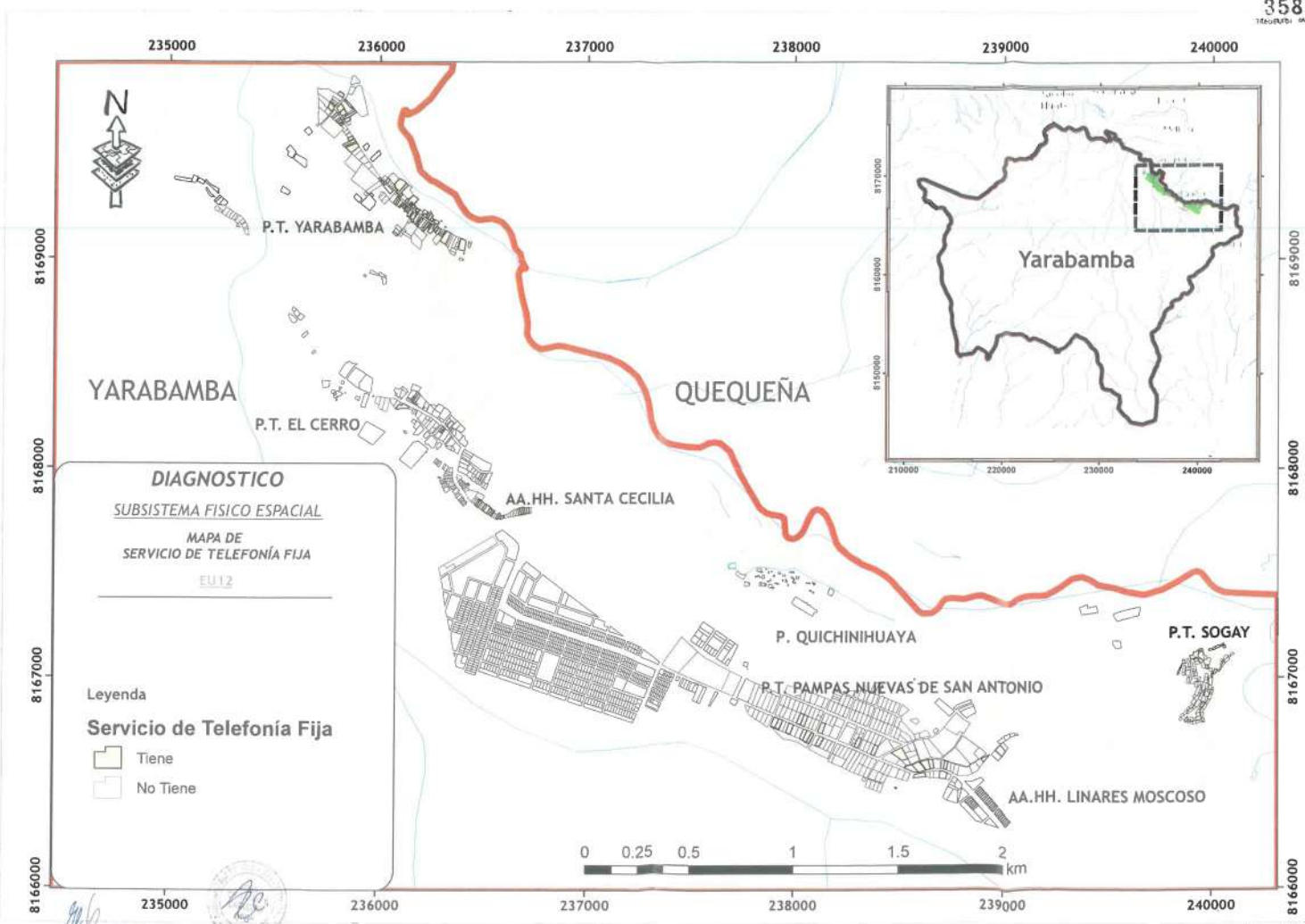

**DIAGNOSTICO**

*SUBSISTEMA FISICO ESPACIAL*  
MAPA DE  
SERVICIO DE TELEFONIA FIJA  
EU.12

**Leyenda**

**Servicio de Telefonía Fija**

-  Tiene
-  No Tiene



WIFELIA MEDRANO GUZMAN



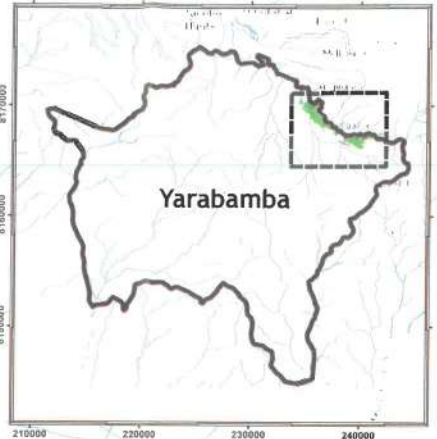
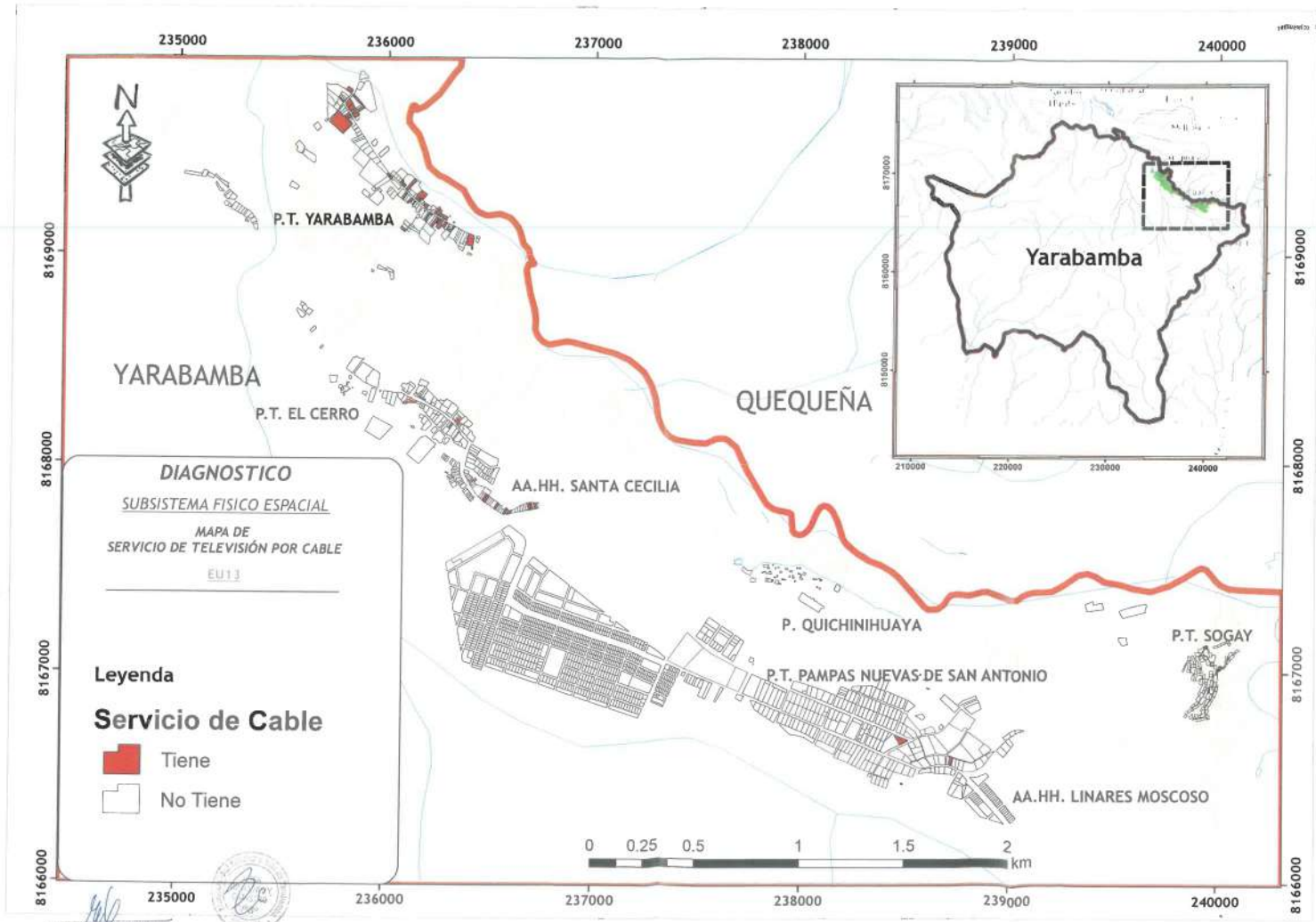

**DIAGNOSTICO**  
SUBSISTEMA FISICO ESPACIAL  
 MAPA DE  
 SERVICIO DE TELEVISION POR CABLE  
 EU13

**Legenda**

**Servicio de Cable**

- Tiene
- No Tiene



OFICINA GEOGRAFICA GUEVARA  
 CENTRO DE CAP 1994



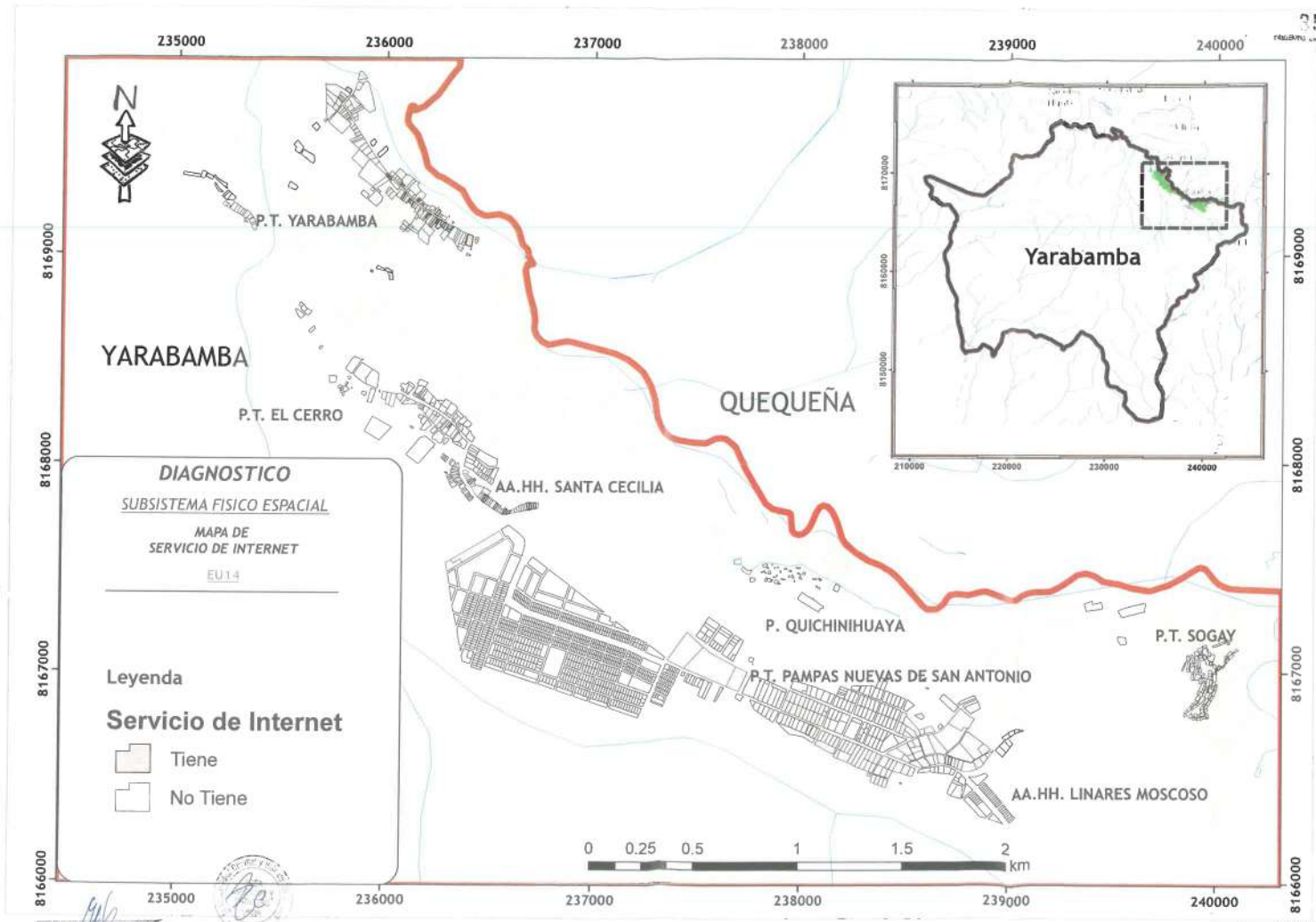

VERA EDUARDO GUSVARA  
 2006

346  
 347  
 348



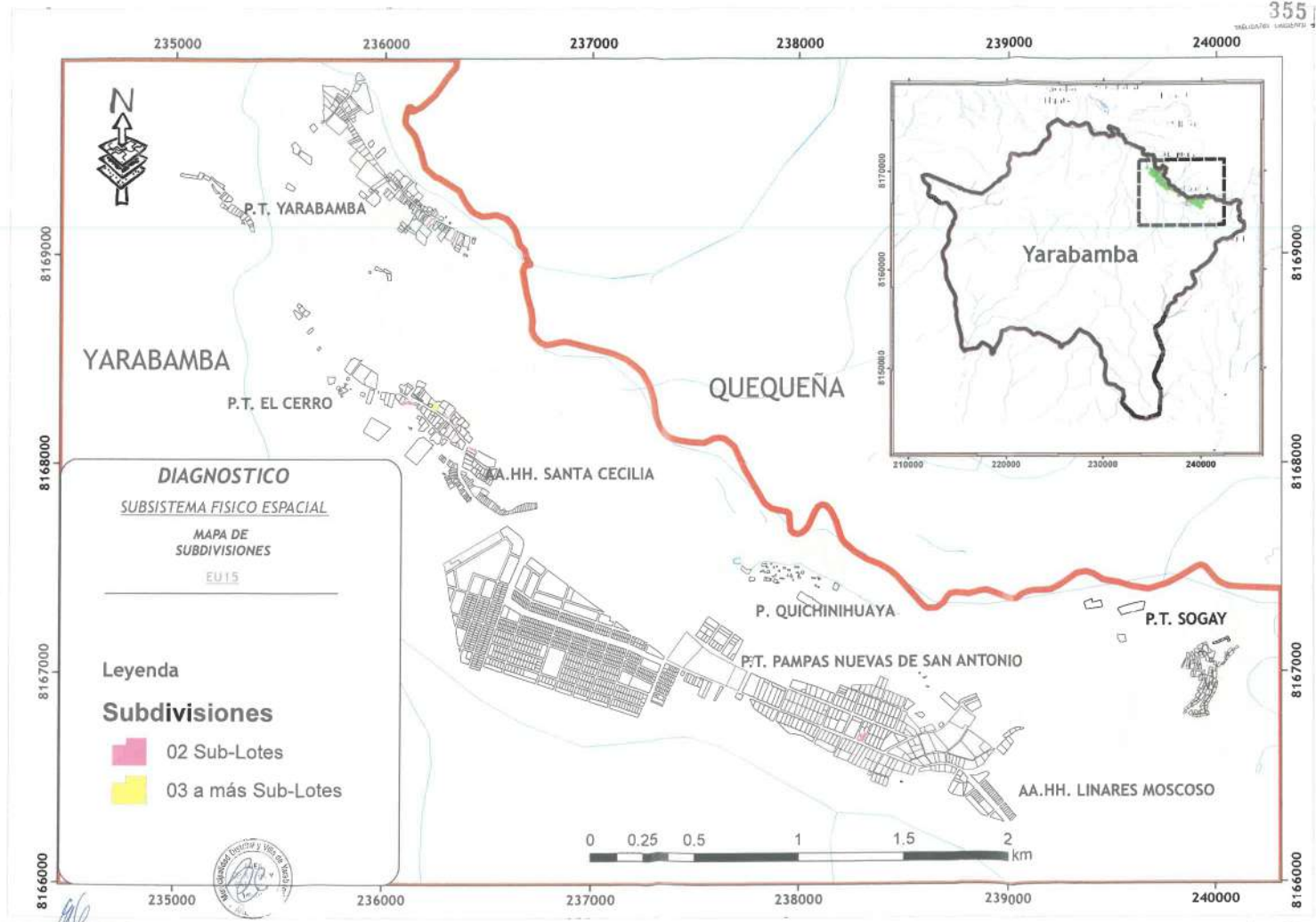

**DIAGNOSTICO**

SUBSISTEMA FISICO ESPACIAL

MAPA DE SUBDIVISIONES

EU15

**Legenda**

**Subdivisiones**

- 02 Sub-Lotes
- 03 a más Sub-Lotes



*[Signature]*  
 INGENIERIA CIVIL  
 ENRIQUE MORAÑO GUEVARA

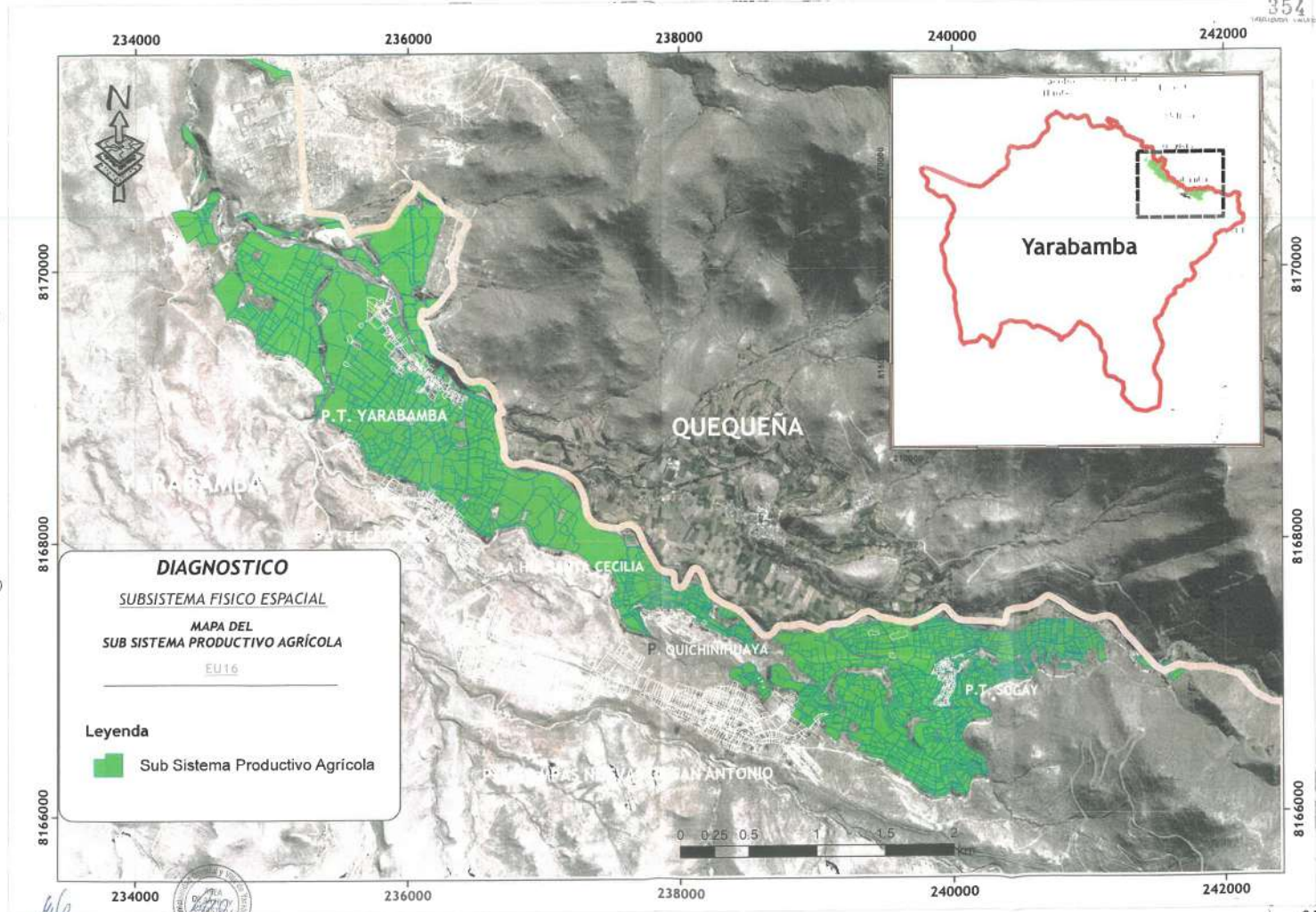

**DIAGNOSTICO**  
 SUBSISTEMA FISICO ESPACIAL  
 MAPA DEL  
 SUB SISTEMA PRODUCTIVO AGRICOLA  
 EU16

**Leyenda**  
 ■ Sub Sistema Productivo Agrícola

GEORRIO GUEVARA



AA.HH. LINARES MOSCOSO

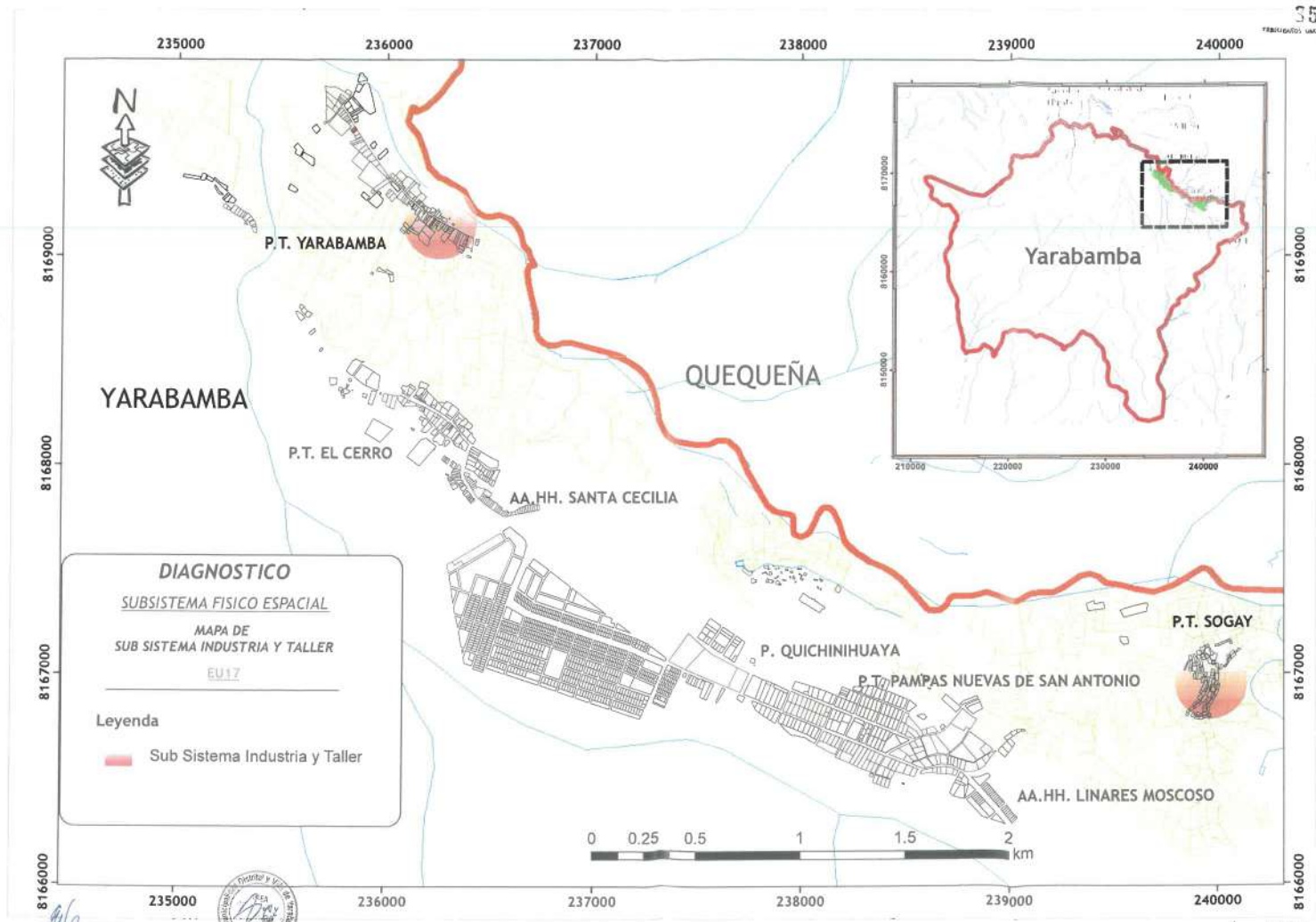

ROVELIA MEDRADO GUEVARA





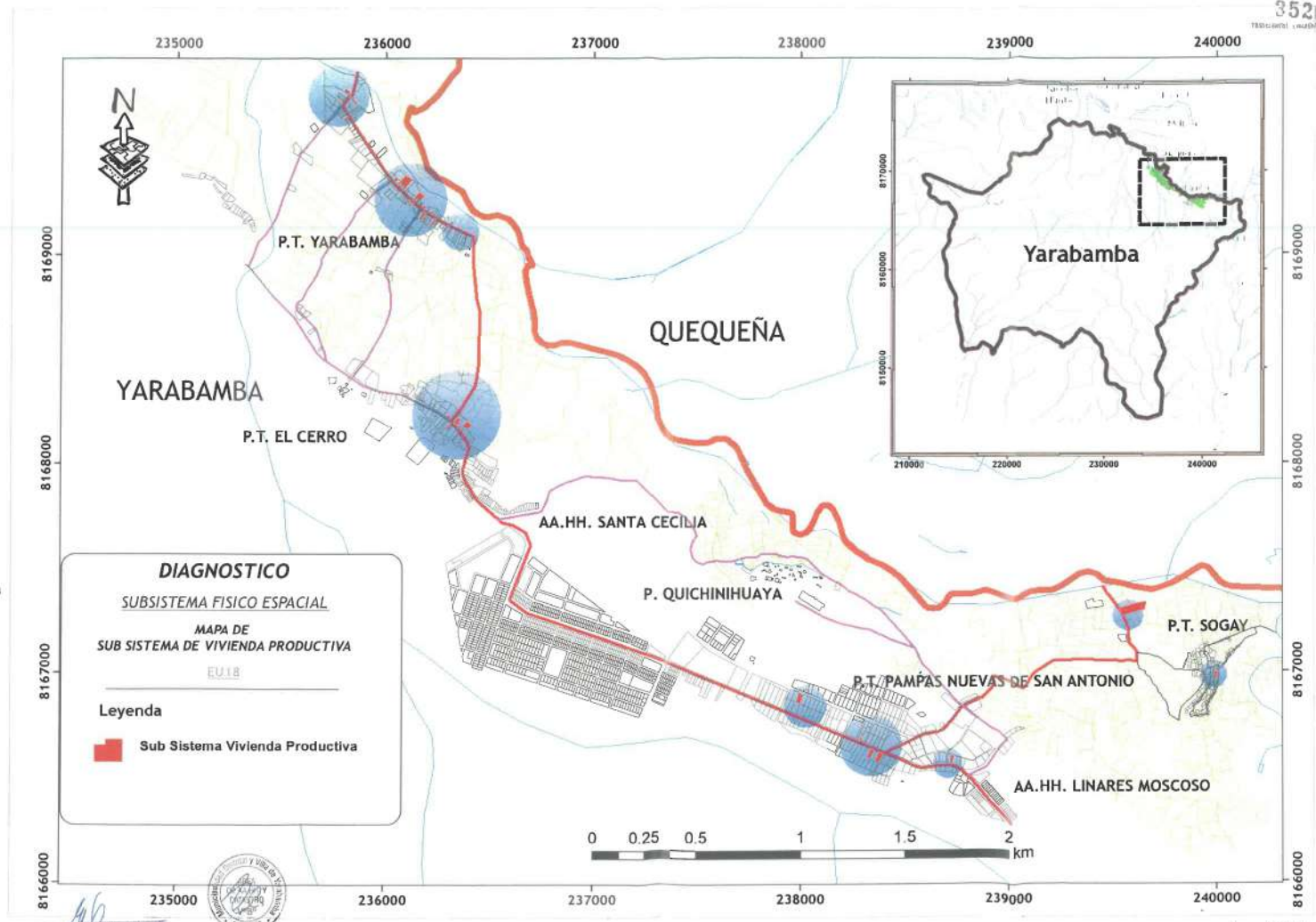

**DIAGNOSTICO**  
SUBSISTEMA FISICO ESPACIAL  
MAPA DE  
SUB SISTEMA DE VIVIENDA PRODUCTIVA  
E.U.18

**Legenda**  
■ Sub Sistema Vivienda Productiva

46  
FELIX MEDRANO GUEVARA  
Arquitecto - CAP 1987



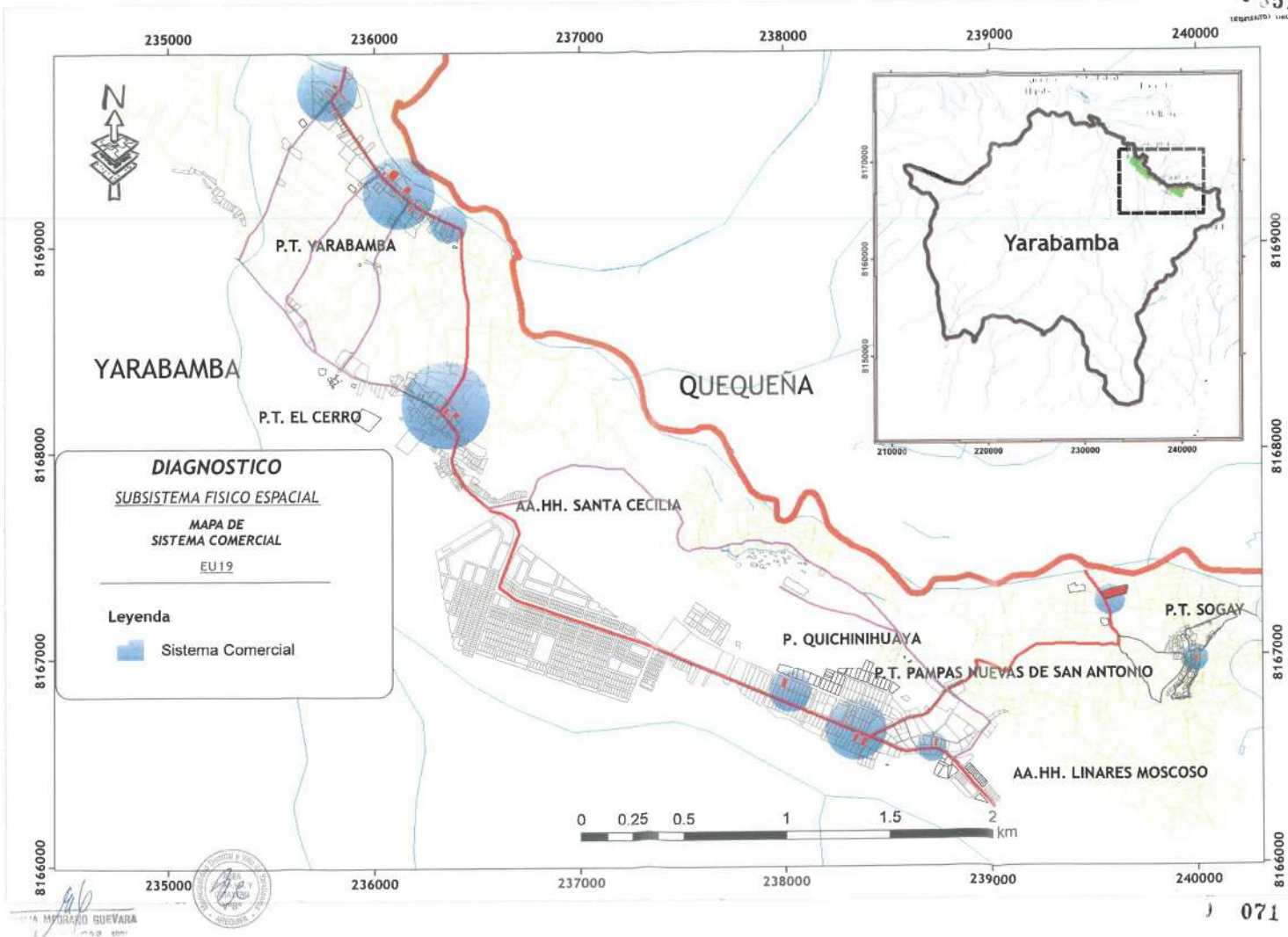

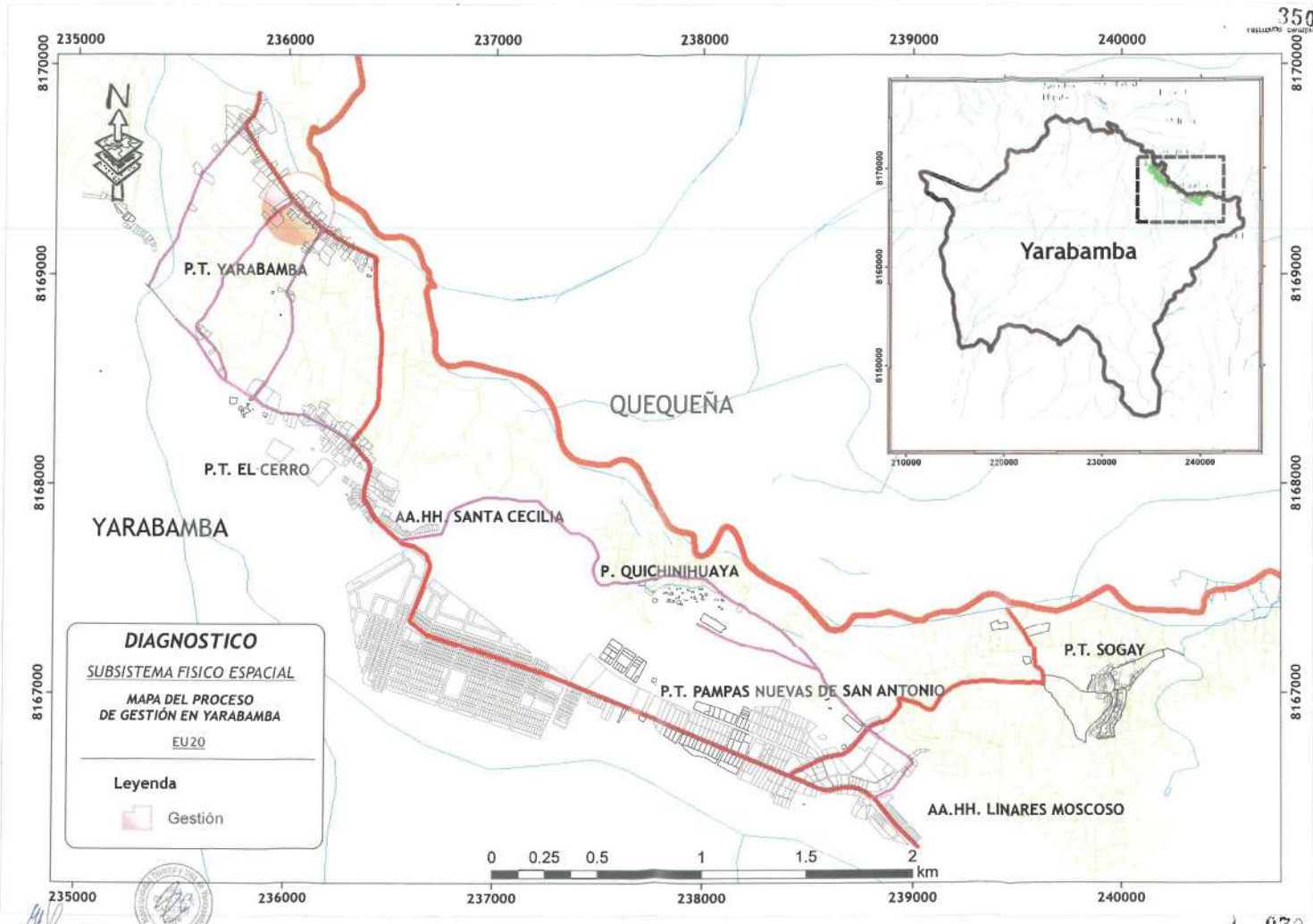

EDUARDO GUEVARA



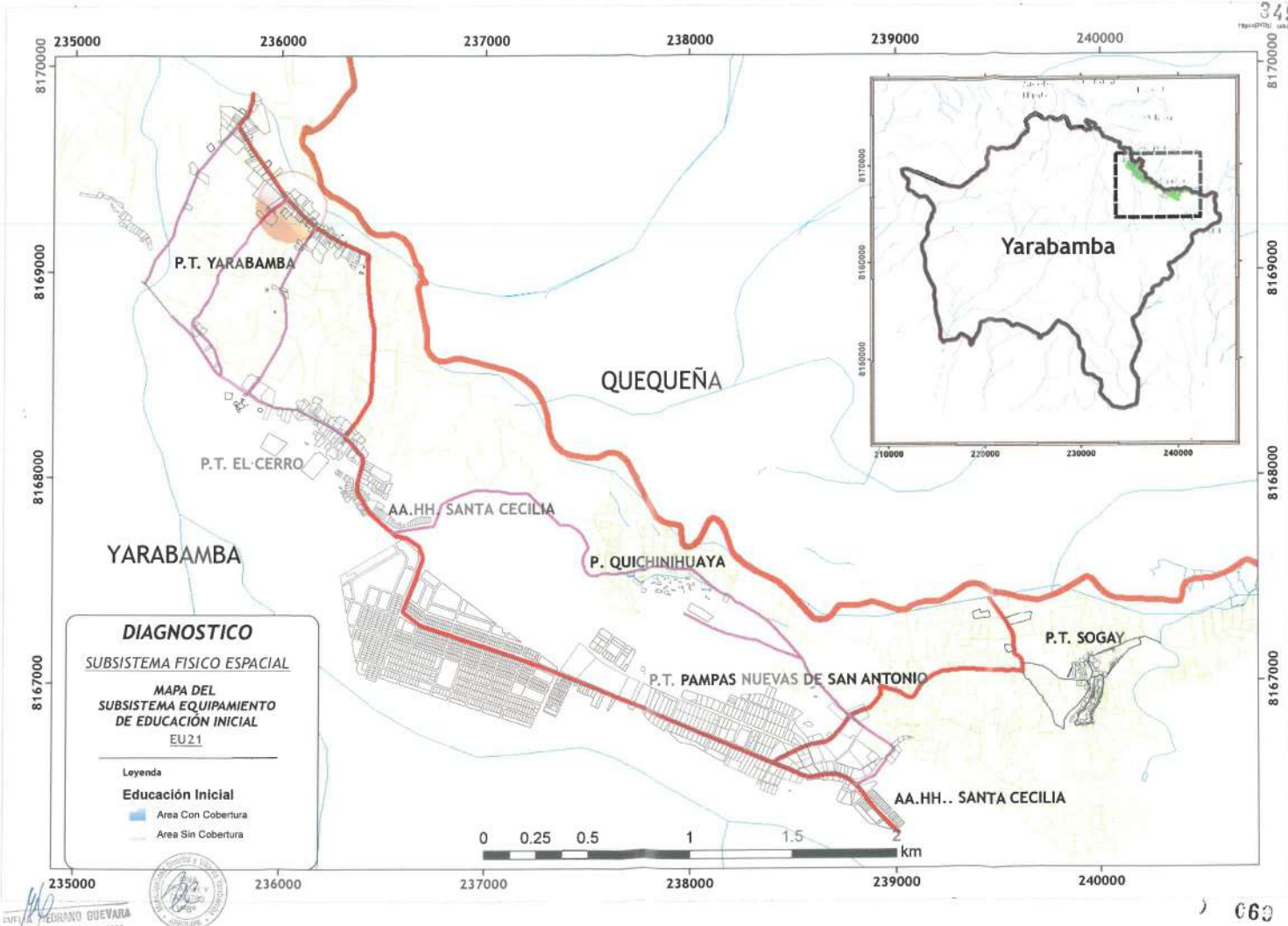

INGENIERO PEDRANO GUEVARA  
INGENIERO EN CAP 8904





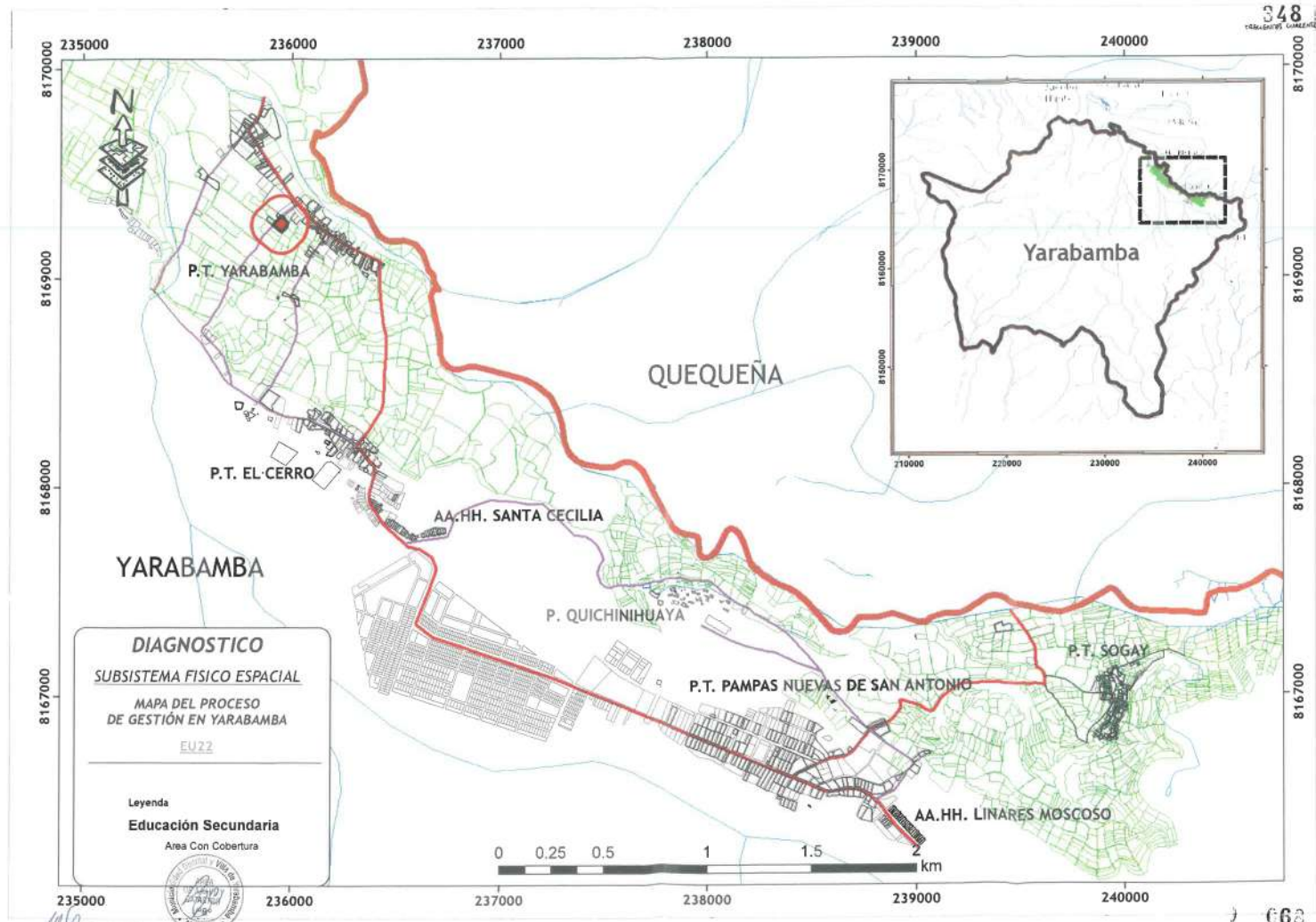

SVTIA MEDIANO GUEVARA





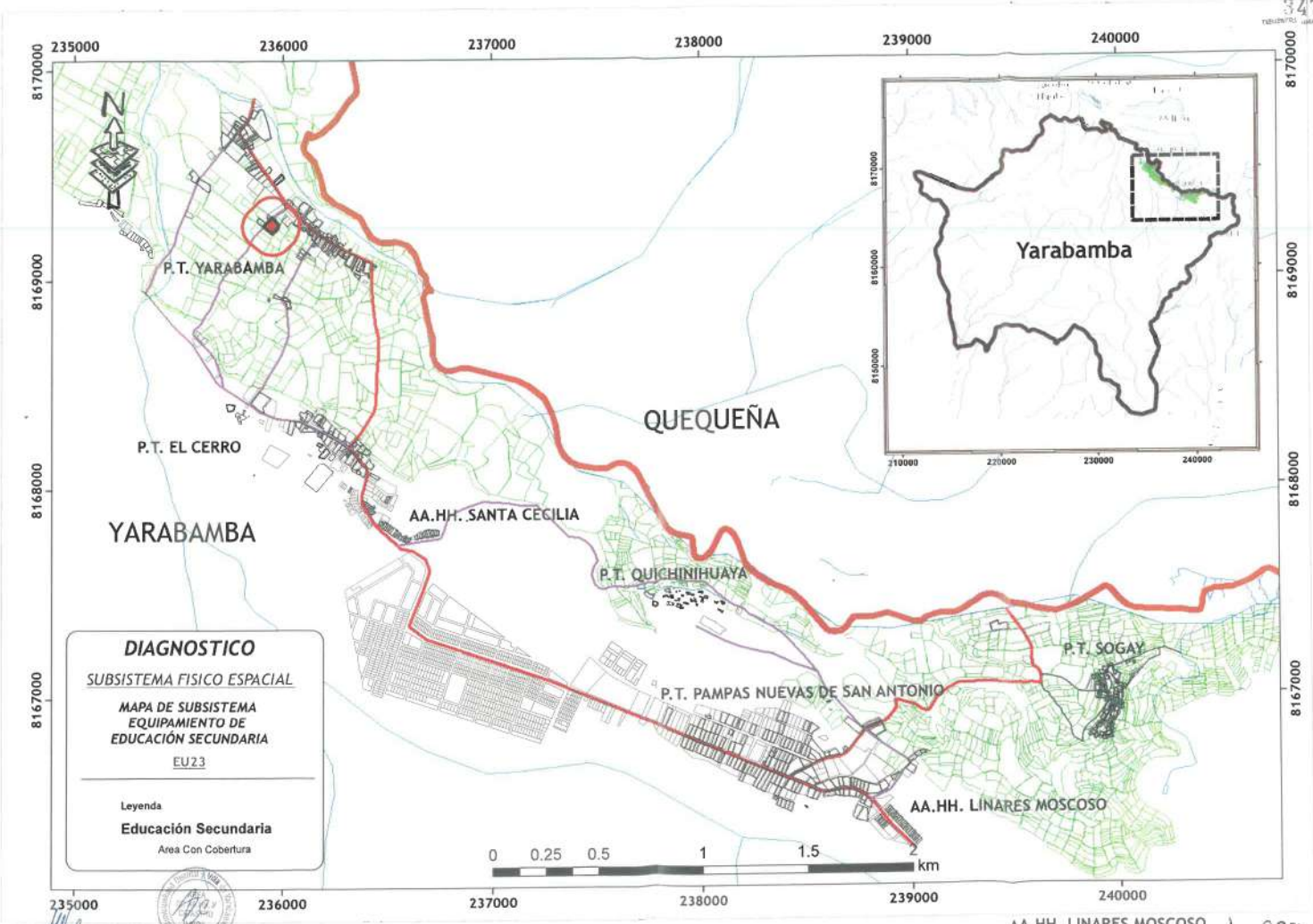

346  
2.7

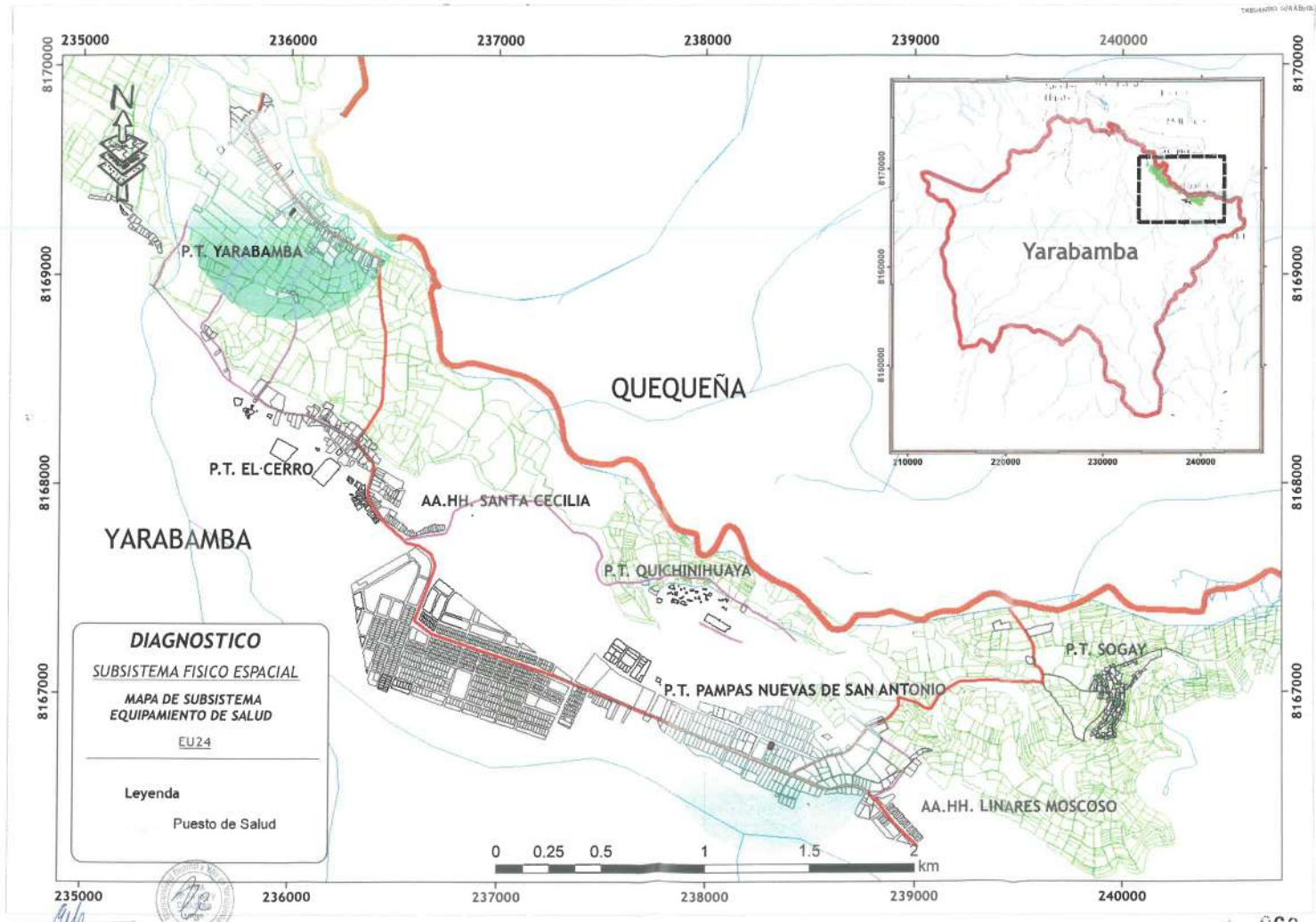

INGENIERO GUEVARA



66

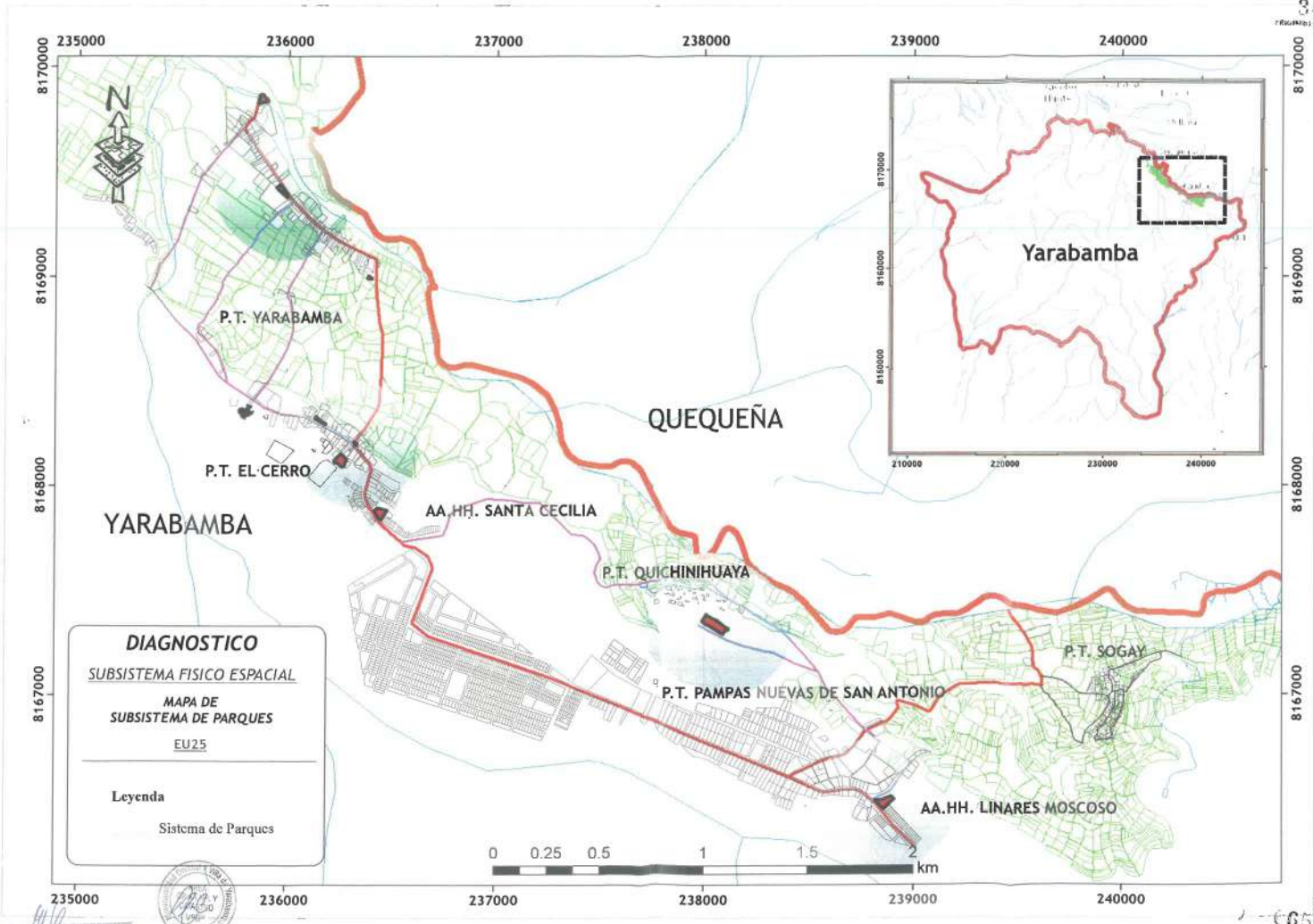

INSTITUTO NACIONAL DE ESTADÍSTICA Y CENSOS  
MAYRA MEDRADO GUEVARA



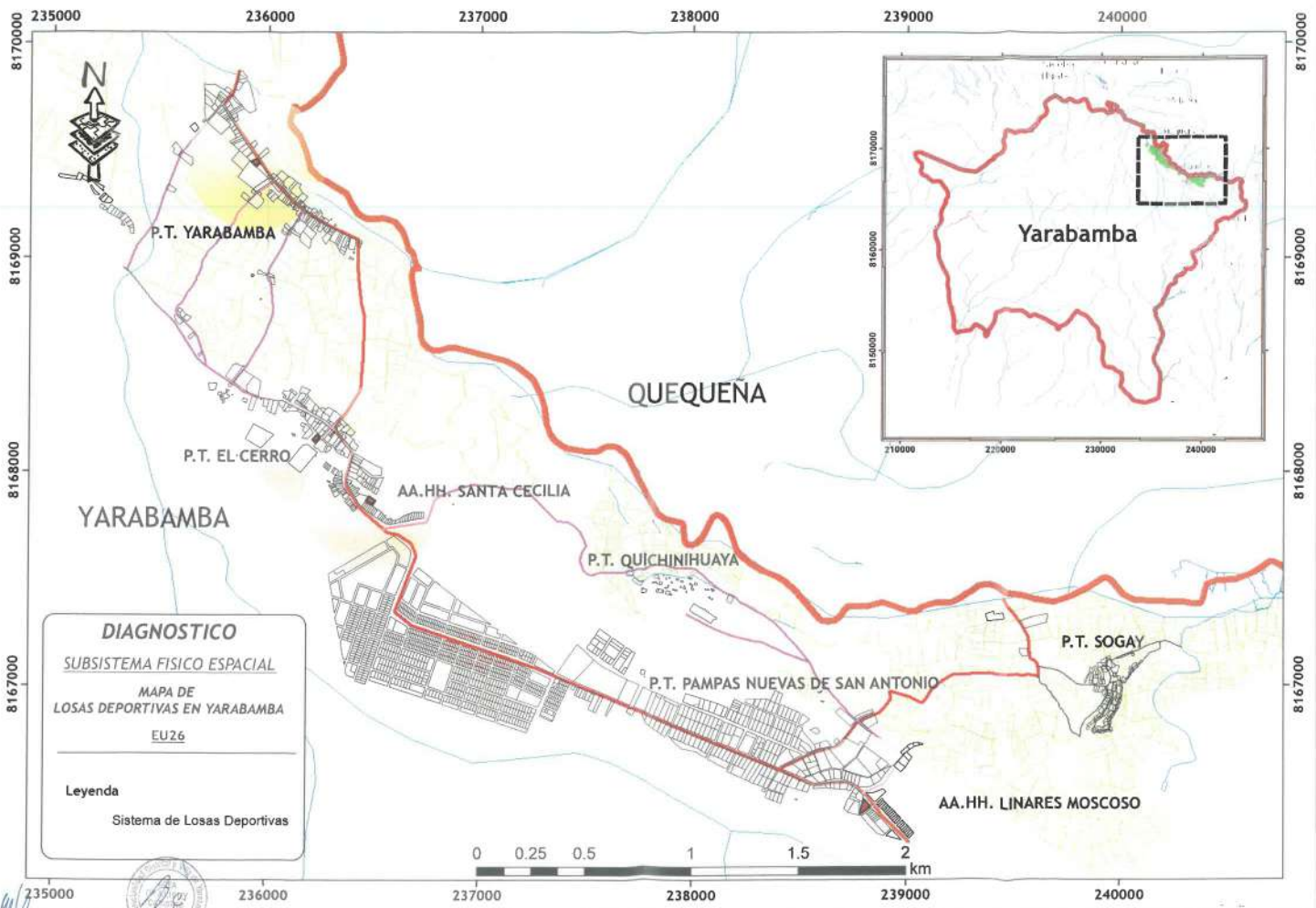

**DIAGNOSTICO**  
 SUBSISTEMA FISICO ESPACIAL  
 MAPA DE  
 LOSAS DEPORTIVAS EN YARABAMBA  
 EU26

---

**Leyenda**  
 Sistema de Losas Deportivas

PIFIA PEDRANO GUEVARA  
 CCTA-CAP 1994



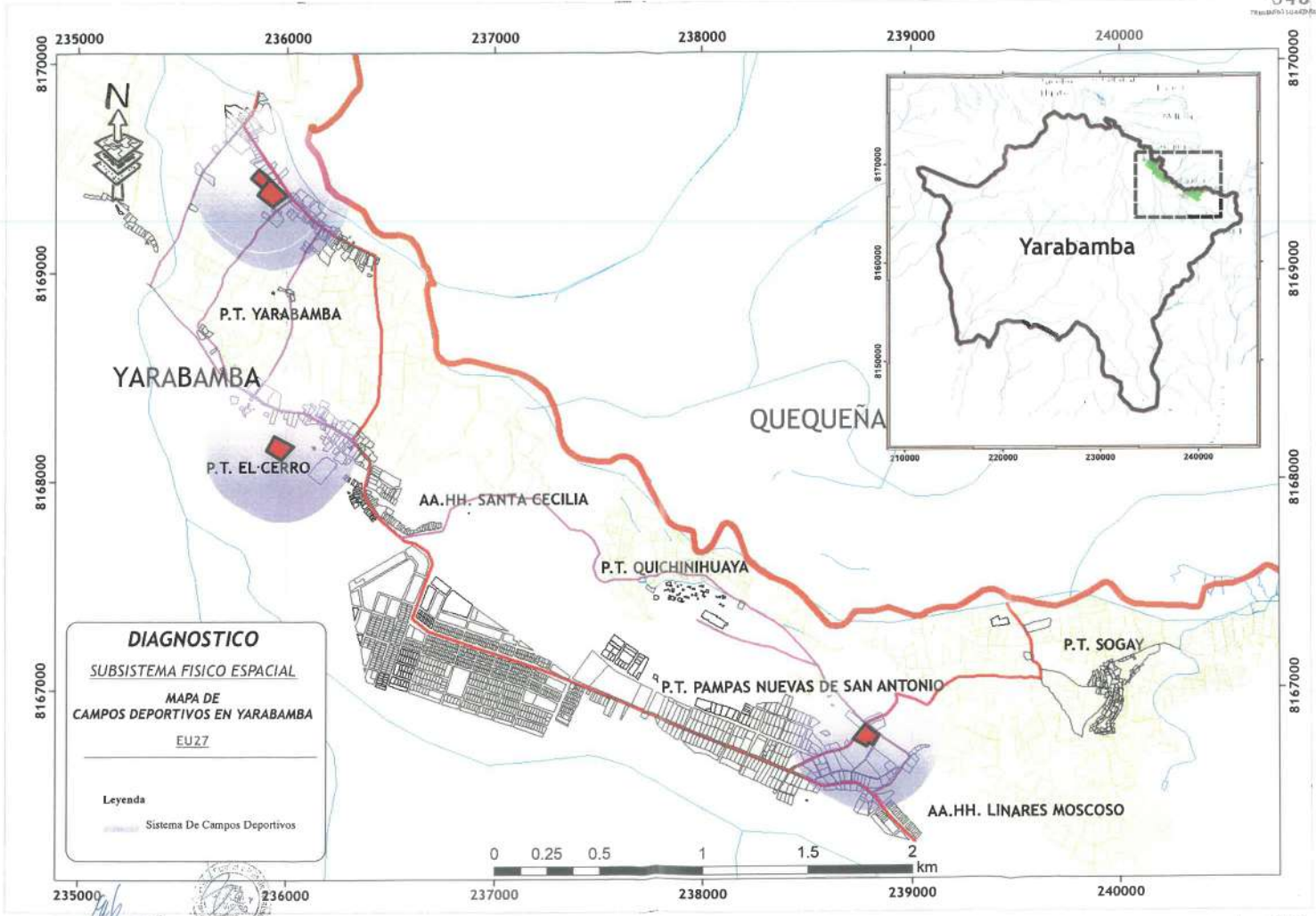

INGENIERIA CAROLINA GUEVARA  
AUTORIZACION CAP 8994





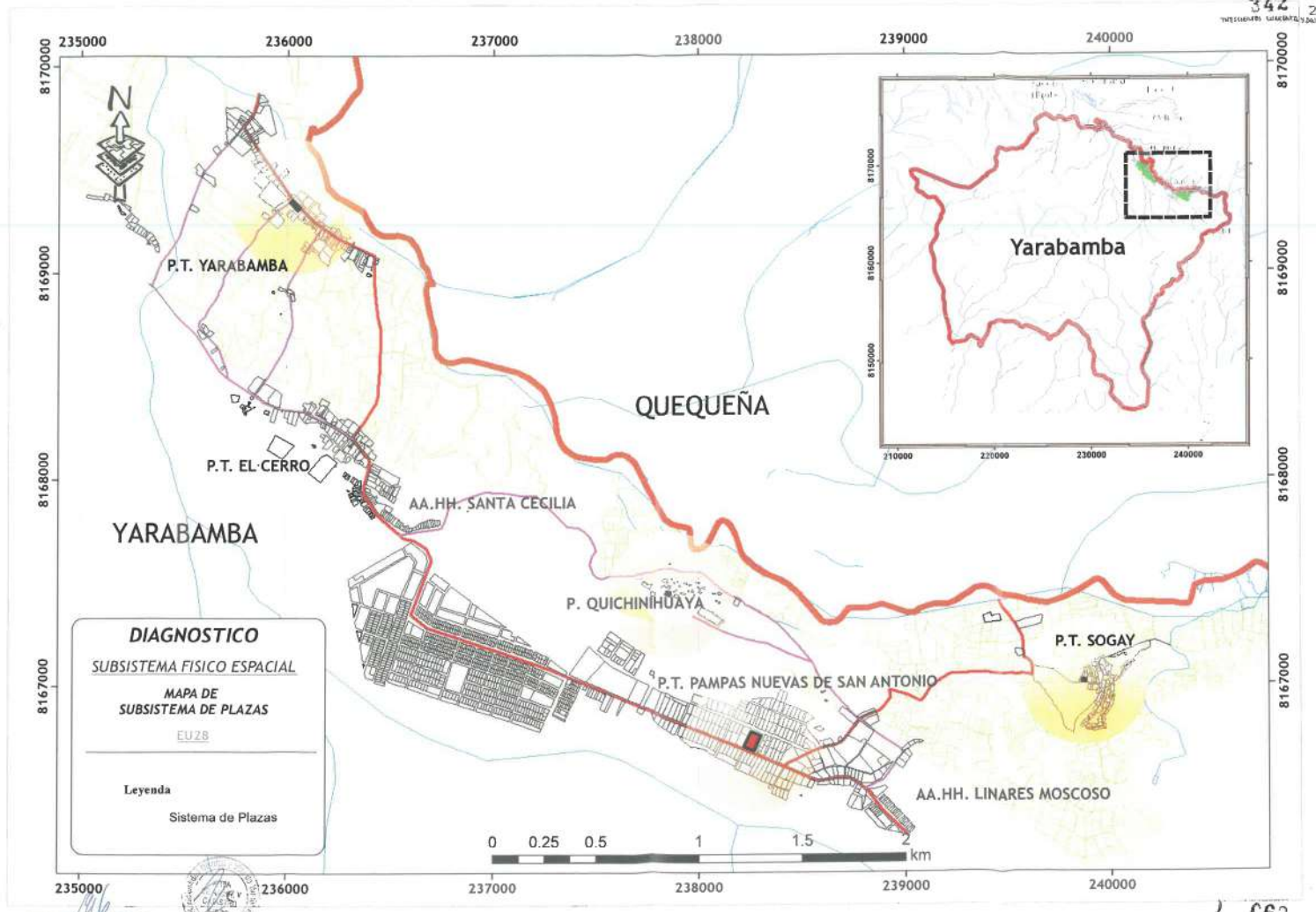

INGENIERIA CERRADO BUEVARA



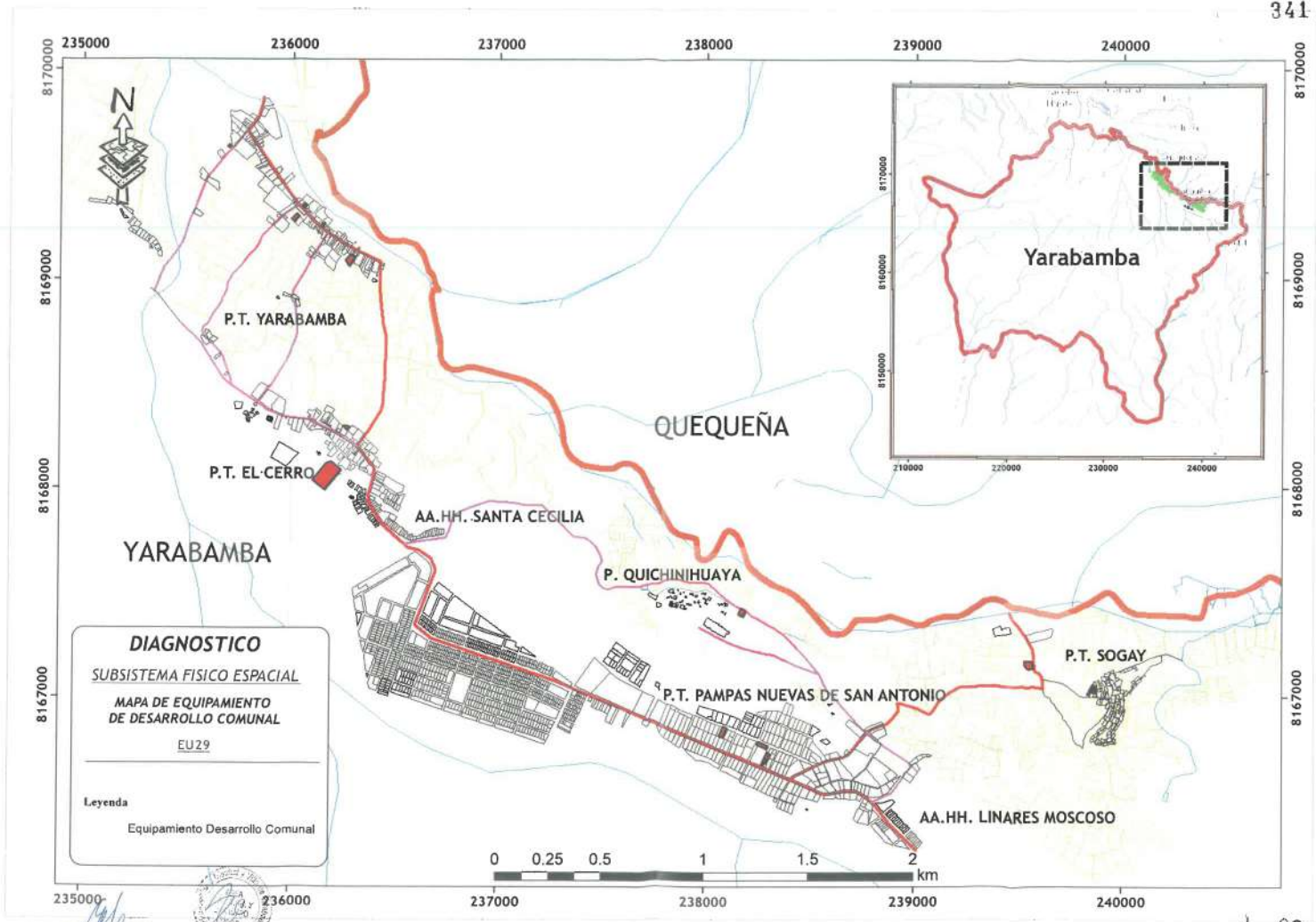

**DIAGNOSTICO**  
 SUBSISTEMA FISICO ESPACIAL  
 MAPA DE EQUIPAMIENTO  
 DE DESARROLLO COMUNAL  
 EU29

Leyenda  
 Equipamiento Desarrollo Comunal

INGENIERO GEOLOGO DEVARA  
 INGENIERO EN CAP 8888



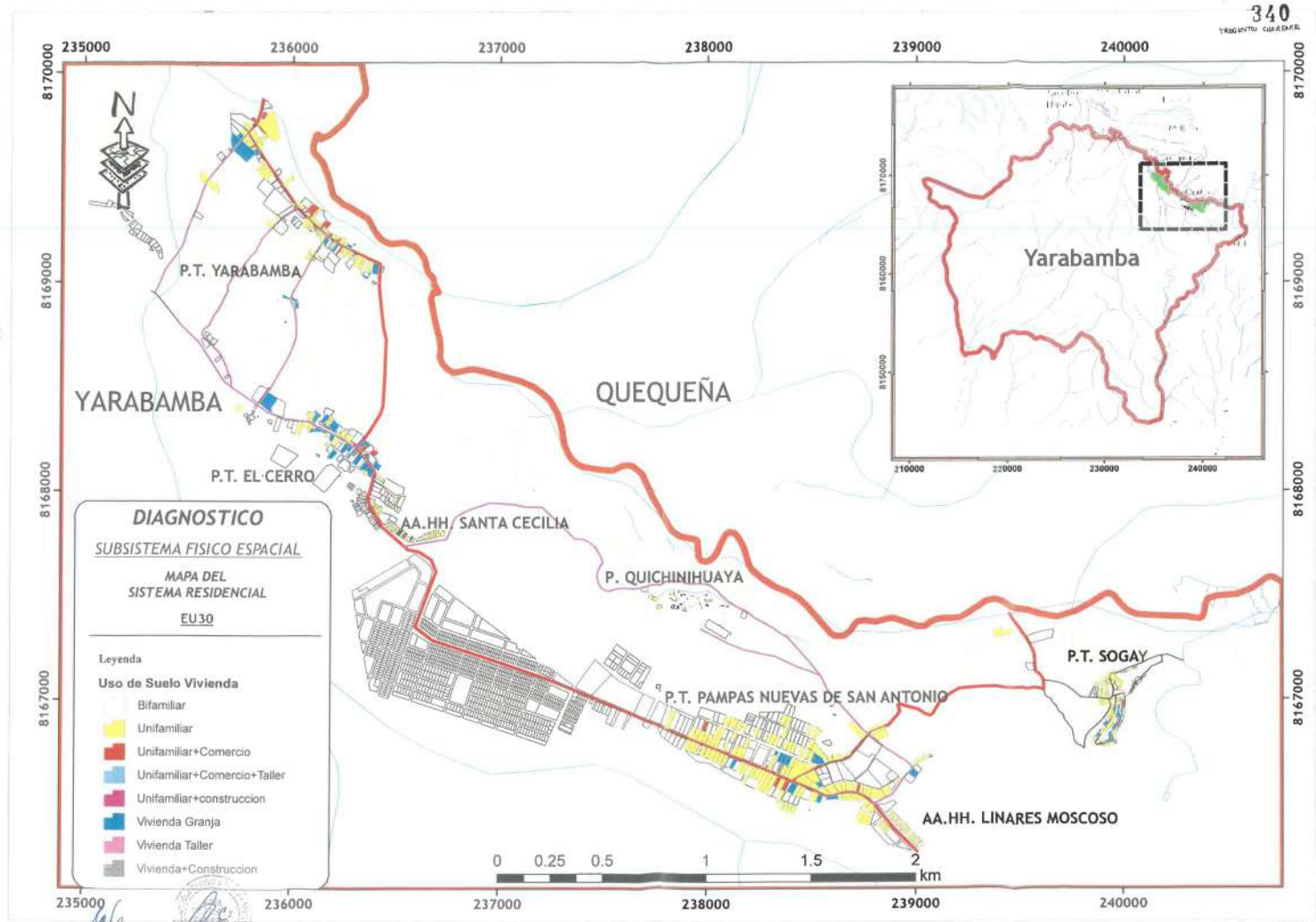

INGENIERIA TEBERIANO GUEVARA



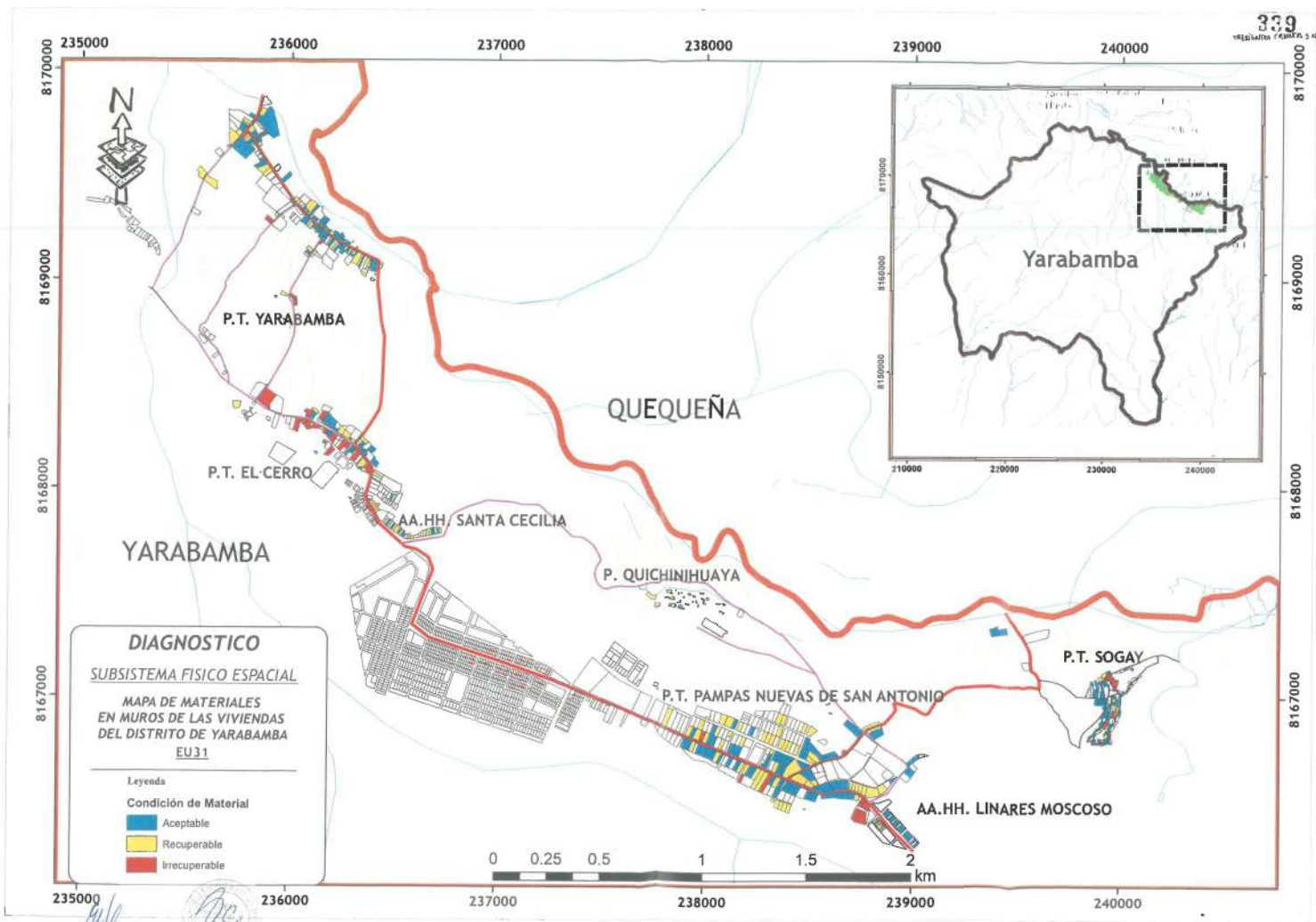

**DIAGNOSTICO**  
**SUBSISTEMA FISICO ESPACIAL**  
**MAPA DE MATERIALES**  
**EN MUROS DE LAS VIVIENDAS**  
**DEL DISTRITO DE YARABAMBA**  
**EU31**

**Leyenda**

**Condición de Material**

- Aceptable
- Recuperable
- Irrecuperable



  
 ING. EDUARDO GUZMÁN  

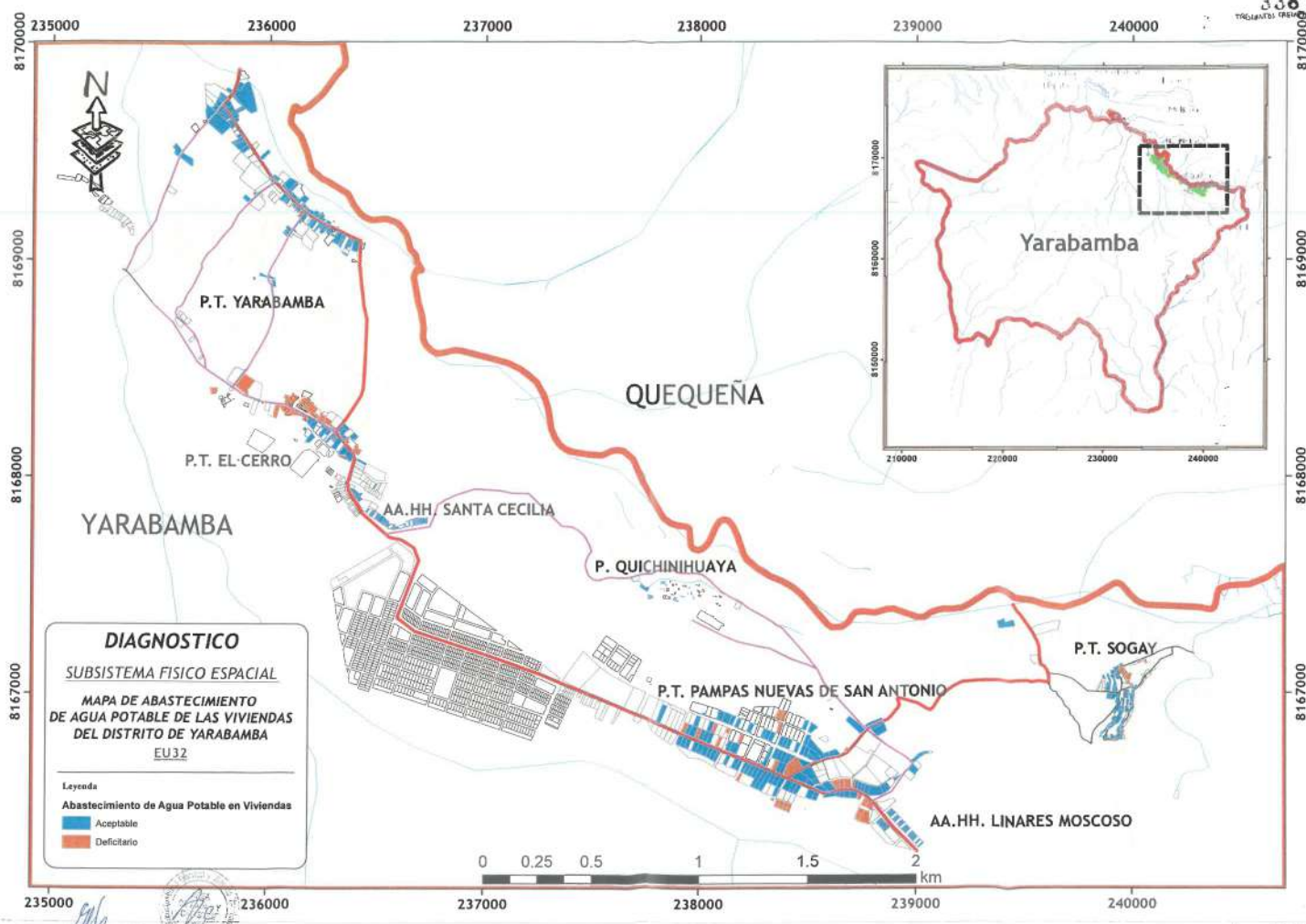

VELLA MORALES GUEVARA  
Arquitecta - CAP 3908





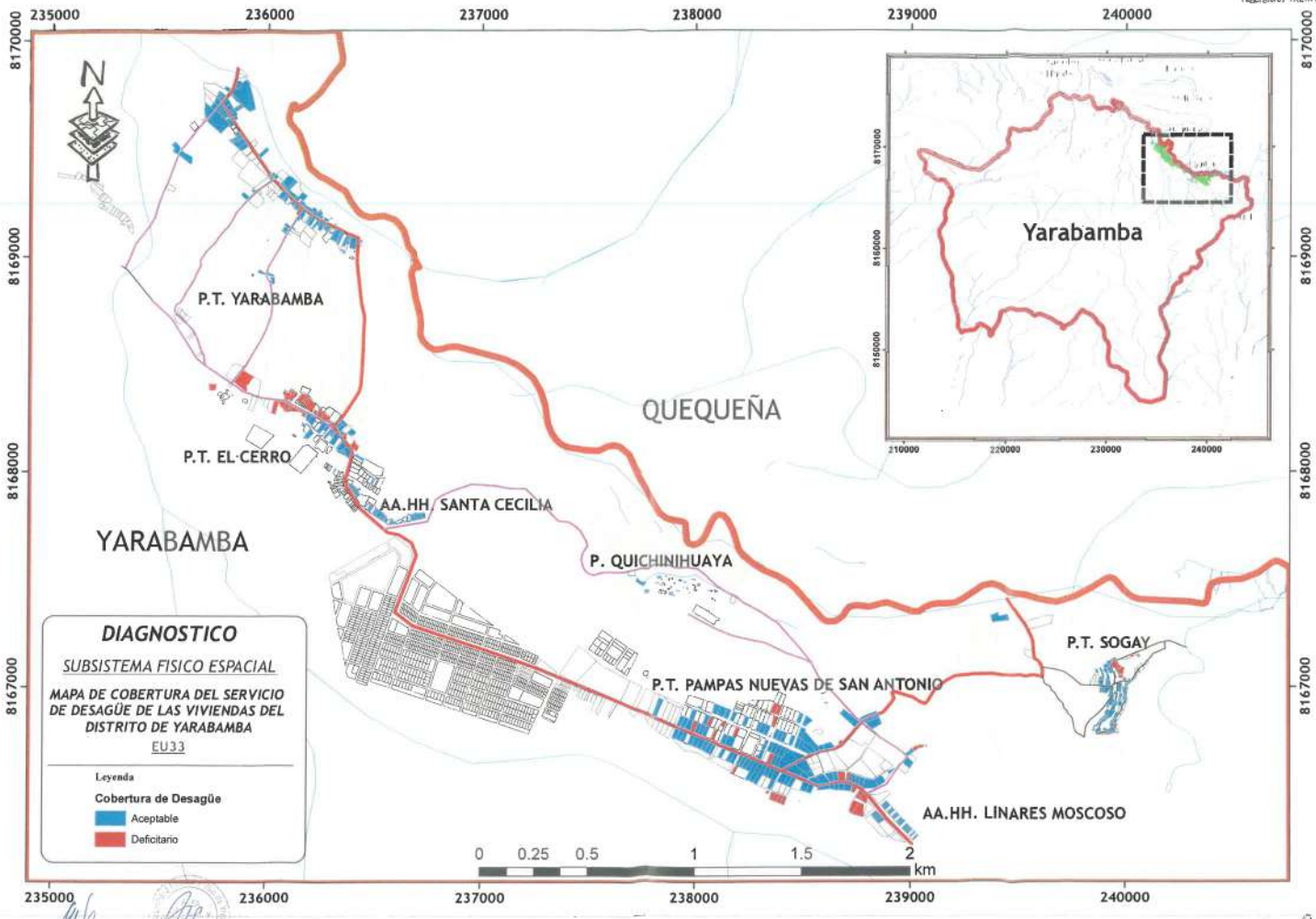

OFICINA MEDIANO BUEVARA  
[Signature]

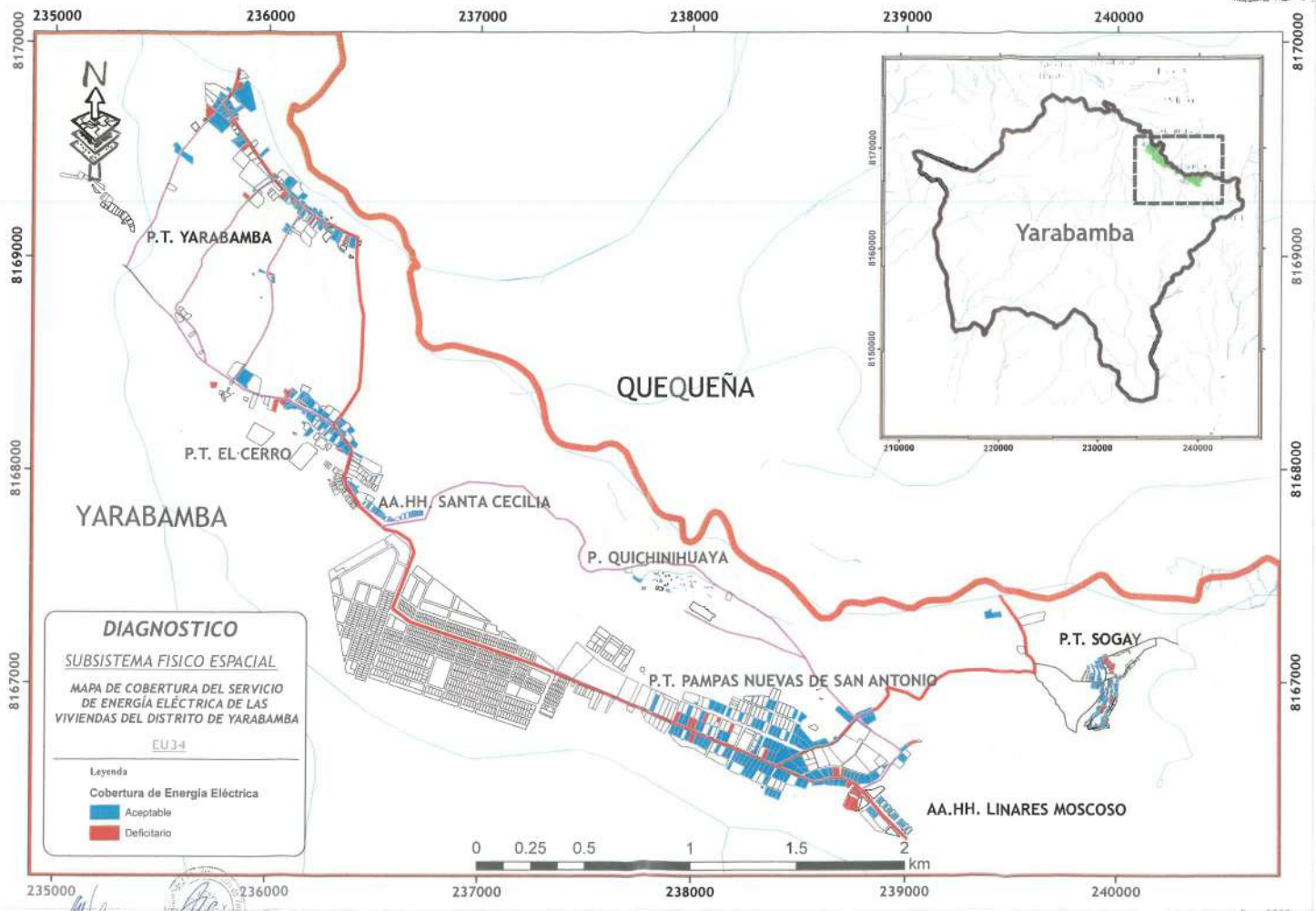

**DIAGNOSTICO**  
**SUBSISTEMA FISICO ESPACIAL**  
**MAPA DE COBERTURA DEL SERVICIO DE ENERGIA ELÉCTRICA DE LAS VIVIENDAS DEL DISTRITO DE YARABAMBA**  
**EU34**

Leyenda  
Cobertura de Energía Eléctrica  
Aceptable  
Deficiente

VELLA GUERRA  
1994

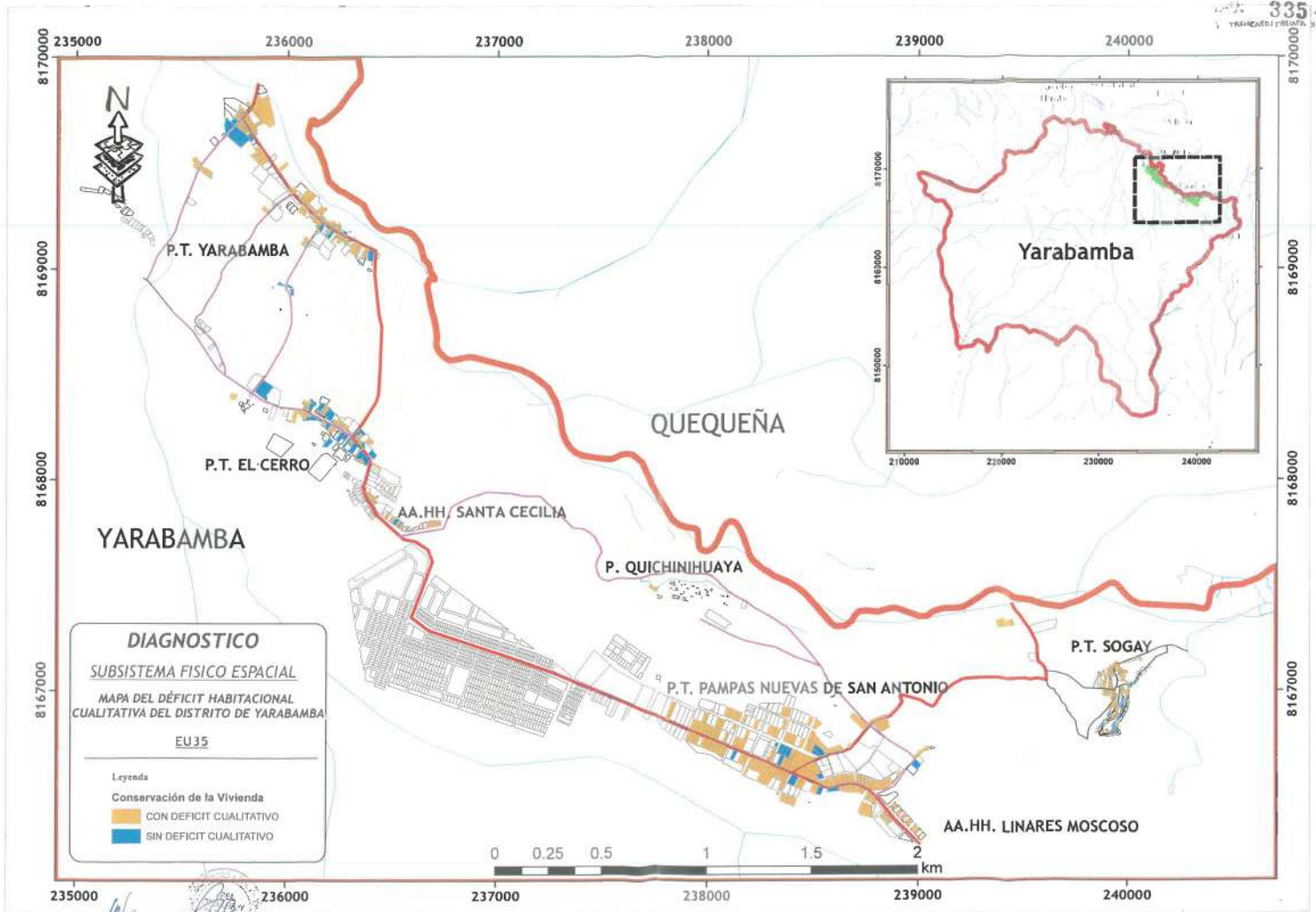

**DIAGNOSTICO**  
**SUBSISTEMA FISICO ESPACIAL**  
**MAPA DEL DÉFICIT HABITACIONAL**  
**CUALITATIVA DEL DISTRITO DE YARABAMBA**  
**EU35**

**Leyenda**  
 Conservación de la Vivienda  
 CON DEFICIT CUALITATIVO  
 SIN DEFICIT CUALITATIVO

YARABAMBA

ESQUEMA DE ORDENAMIENTO URBANO 2016-2025

PRIORIZACION DE PROYECTO DEL  
ESQUEMA DE ORDENAMIENTO DEL DISTRITO DE YARABAMBA

054

ESQUEMA DE ORDENAMIENTO URBANO 2016- 2025

YARABAMBA



PRIORIZACION DE PROYECTO DEL  
ESQUEMA DE ORDENAMIENTO DEL DISTRITO DE YARABAMBA

Aspecto Fision  
Impacto



# ASPECTO FISICO ESPACIAL



## FICHA DE PROPUESTA DE PROYECTO N° 1

DENOMINACIÓN DEL PROYECTO		Construcción de ciclo vía en la margen del Río Yarabamba					
							
SECTOR AL QUE PERTENECE		ESPACIO PUBLICO					
ZONA DE INTERVENCIÓN		Región/Dpto.	Provincia	Distrito	Centros Poblados		
		Arequipa	Arequipa	Yarabamba	Pueblo Tradicional Yarabamba, Pueblo Tradicional de Sogay		
PROBLEMÁTICA A SOLUCIONAR		Bajo nivel de tratamiento de áreas potenciales para la recreación y paisajismo.					
OBJETIVO GENERAL		Articular las áreas de paseo/recreación pasiva a través de una ciclo vía, que genere un eje verde para re naturalizar el distrito de Yarabamba, con espacios de estar que al					
OBJETIVOS ESPECÍFICOS		<p>Implementar proyectos para transformar los cauces naturales y las áreas aledañas de ríos y quebradas en nuevas áreas de índole recreativa que se complementen a los ya existentes en la ciudad y que estimulen la práctica de actividades de ciclismo y de estilos de vida saludable</p> <p>Articular las áreas de recreación de la ciudad</p>					
RESULTADOS QUE SE ESPERA		Lograr re naturalización del río y que el distrito de Yarabamba cuente con una infraestructura vial, para otra forma de transporte alternativo y no contaminante.					
METODOLOGIA		<ul style="list-style-type: none"> <li>✓ Determinar las necesidades espaciales para la proyección de ciclo vías</li> <li>✓ Proponer el corredor de ciclo vías y socializarlo con la población en general.</li> <li>✓ Identificar los equipamientos recreativos cercanos a las zonas que se encuentran dentro del proyecto.</li> <li>✓ Establecer y colocar todos los elementos de señalización y diferenciación necesarios, para garantizar la seguridad de ciclistas, peatones, reconfigurando intersecciones y encuentros para el apropiado uso peatonal, ciclista y vehicular.</li> <li>✓ Promover el uso de bicicletas tanto como medio de transporte así como para recreación y deporte.</li> </ul>					
ZONA DE INFLUENCIA		Distrito de Yarabamba					
POBLACIÓN OBJETIVO		<p><b>Situación y Características Principales</b></p> <p>Directos: Los pobladores de los sectores cercanos al proyecto</p> <p>Indirectos: Población del distrito de Yarabamba</p>					
PROPIEDAD DEL TERRENO		Municipalidad Distrital y Villa de Yarabamba – Propiedad Privada					
PLAZOS DE EJECUCIÓN		2 AÑOS	INVERSIÓN ESTIMADA	S/. 2'000,000.00	ÁREA RESPONSABLE	MDYY	FUENTE DE FINANCIAMIENTO
CROQUIS DE UBICACIÓN							
OBSERVACIONES							

*[Handwritten signature]*



FICHA DE PROPUESTA DE PROYECTO N° 2

DENOMINACIÓN DEL PROYECTO		Recuperación de Quebradas para tratamiento peatonal paisajista: Ejes Ecológicos Lineales en quebradas.			
					
SECTOR AL QUE PERTENECE	FISICO - ESPACIAL				
ZONA DE INTERVENCIÓN	Región/Dpto.	Provincia	Distrito	Centros Poblados	
	Arequipa	Arequipa	Yarabamba	Distrito de Yarabamba	
PROBLEMÁTICA A SOLUCIONAR	Bajo nivel de tratamiento de áreas potenciales para la recreación y paisajismo.				
OBJETIVO GENERAL	Mejorar la imagen urbana del distrito, a través de la habilitación de nuevos espacios que resalten y rescaten los cauces naturales de las quebradas.				
OBJETIVOS ESPECÍFICOS	Generar nuevas áreas urbanas de recreación pasiva, que permitan la inserción de vegetación en la ciudad, impulsando recorridos en bicicleta o el trekking o senderismo consiste en caminar por senderos sobre escenarios naturales como sierras, montañas valles y quebradas, bosques, orillas de arroyos, ríos; y porque no, en el medio del campo y hasta en desiertos inhóspitos.				
	Promover el uso adecuado de las cuencas y micro cuencas, generándoles un uso adicional que las haga formar parte activa de la dinámica urbana.				
RESULTADOS QUE SE ESPERA	Un alto índice de desarrollo en la cuenca, en armonía con el medio ambiente, en zonas físicamente estables y seguras y con alto valor recreativo-paisajista.				
DESARROLLO DEL PROYECTO	<ul style="list-style-type: none"> <li>- Definición de la Faja marginal de las quebradas, con la finalidad de preservar dicha área.</li> <li>- Planteamiento de un programa integral de recuperación de cuencas, encauzamiento, revalorización e implementación de actividades recreativas en los cauces naturales.</li> <li>- Sectorizar y determinar la cantidad de población a involucrar en cada uno de los proyectos identificados.</li> <li>- Socialización del proyecto con la población involucrada, presentando experiencias exitosas que sirvan de motivación para toma de acuerdos y responsabilidades en su ejecución.</li> <li>- Desarrollo progresivo de proyectos demostrativos que sirvan de impulso para el desarrollo completo del programa.</li> </ul>				
ZONA DE INFLUENCIA	Distrito de Yarabamba				
POBLACIÓN OBJETIVO	<b>Situación y Características Principales</b>				
	La población del distrito de Yarabamba y particularmente la población ubicada en zonas aledañas de las quebradas.				
PROPIEDAD DEL TERRENO	Municipalidad Distrital y Villa de Yarabamba.				
PLAZOS DE EJECUCIÓN	2 AÑOS	INVERSIÓN ESTIMADA	S/. 5.000.000,00	ÁREA RESPONSABLE	MEDIO AMBIENTE, DEFENSA CIVIL, PLANAMIENTO URBANO Y RURAL
CROQUIS DE UBICACIÓN					
OBSERVACIONES					

*Foto*

*Ate*

FICHA DE PROPUESTA DE PROYECTO N° 3

DENOMINACIÓN DEL PROYECTO		Centro Turístico RICE y Servicios					
							
SECTOR AL QUE PERTENECE	Físico-Espacial						
ZONA DE INTERVENCIÓN	Región/Dpto.	Provincia	Distrito	Centro Poblado			
	Arequipa	Arequipa	Yarabamba	Zona de expansión			
PROBLEMÁTICA A SOLUCIONAR	Estancamiento del desarrollo económico del poblador y del distrito, no se genera ni promueve inversión privada por falta de diversificación de actividades económicas						
OBJETIVO GENERAL	Diversificación de la actividad económica del distrito, promoviendo inversión privada y competitividad en los servicios turísticos respecto a la ciudad de Arequipa, descentralizando estos espacios						
OBJETIVOS ESPECÍFICOS	Impulsar la construcción e implementación de un Centro Turístico, orientado al desarrollo de Convenciones, eventos y reuniones culturales, educativas y/o empresariales, para diversas instituciones, grupos empresariales o grupos privados, brindando alojamiento y servicios complementarios						
	Promocionar el desarrollo de actividades diversas, complementarias, como recorridos y paseos por todos los espacios que en el distrito se irán implementando Mejorar la oferta turística de espacios para congresos, eventos y de alojamiento de la ciudad						
RESULTADOS QUE SE ESPERA	La población del distrito tendrá una fuente de trabajo con otra orientación, y que permitirá generar otros espacios relacionados al equipamiento a construir, generando crecimiento económico y el rol articulador de actividades turísticas del distrito, se ira afianzando su competitividad y fortaleciendo la interrelación interdistrital.						
DESCRIPCIÓN DEL PROYECTO	<p>El proyecto implicara la construcción de diferentes espacios y estructuras, que posibiliten el desarrollo de eventos en simultaneo, que según el proyecto podrá ejecutarse por etapas e ir ofertando servicios competitivos y óptimos, comprendiendo:</p> <ol style="list-style-type: none"> <li>1. Centro de Convenciones, sala de mayor tamaño</li> <li>2. Salones multifuncionales para reuniones y eventos diversos</li> <li>3. Alojamiento tipo Hotel y cabañas o bungalow</li> <li>4. Servicios complementarios para esparcimiento, cafeterías y áreas comerciales como financieras</li> <li>5. Servicios complementarios de servicio. Comedores, cocina, almacenes, tópic, central de servicio tecnológico, zona de administración otros</li> <li>6. Áreas recreativas, caminerías, estacionamientos, áreas verdes</li> </ol>						
ZONA DE INFLUENCIA	Ciudad de Arequipa / Distrito de Yarabamba						
POBLACIÓN OBJETIVO	Situación y Características Principales						
	Visitantes de la ciudad de Arequipa y del extranjero						
PROPIEDAD DEL TERRENO	Municipalidad Distrital de Yarabamba						
PLAZOS DE EJECUCIÓN	2 AÑOS	INVERSIÓN ESTIMADA INICIAL/PRIMERA ETAPA	S/.	ÁREA RESPONSABLE	Comité de Gestión para Inversiones privadas- MDY	FUENTE DE FINANCIAMIENTO	Inversión privada
		15,000,000.00					
							

*FAB*  
**FRANCISCO CHEVARA**





**FICHA DE PROPUESTA DE PROYECTO N° 4**

<b>DENOMINACIÓN DEL PROYECTO</b>		Centro Turístico Productivo - Sogay					
							
<b>SECTOR AL QUE PERTENECE</b>	MEDIO AMBIENTE						
<b>ZONA DE INTERVENCIÓN</b>	Región/Dpto.	Provincia	Distrito	Centro Poblado			
	Arequipa	Arequipa	Yarabamba	Sogay			
<b>PROBLEMÁTICA A SOLUCIONAR</b>	Oleata turística local, estancada y sin impulso a desarrollo, falta de oportunidades de trabajo y alto riesgo pérdida de imagen por de intervenciones que deterioran su entorno por falta de control municipal.						
<b>OBJETIVO GENERAL</b>	Mejorar la calidad de vida de los pobladores, fortaleciendo e impulsando al Pueblo Tradicional de Sogay como el más relevante espacio turístico distrital.						
<b>OBJETIVOS ESPECÍFICOS</b>	Implementar Circuitos Turísticos eficientes que logren mostrar al pueblo como tal						
<b>RESULTADOS QUE SE ESPERA</b>	Impulsar tiempos mayores de visitas, brindando alojamientos y servicios competitivos, mejorando la economía local.						
<b>DESCRIPCIÓN DEL PROYECTO</b>	Convertir al Pueblo Tradicional de Sogay en un polo turístico, de Yarabamba y de la ciudad de Arequipa						
<b>ZONA DE INFLUENCIA</b>	El proyecto implicará la instalación de componentes tangibles como intangibles, mediante la implementación de sus 5 componentes: 1.1 Mejoramiento de la red vial local y siembra de árboles locales 1.2 Mejoramiento de la infraestructura local 1.3 Impulsar inversión privada con préstamos iniciales, para mejora e incremento de espacios de alojamiento y servicios. 1.4 Mejora y mantenimiento de andenes y sistemas de riego, promoción de cultivo de productos orgánicos y mercado con valor agregado 1.5 Fortalecer la calidad de vida de los pobladores						
<b>POBLACIÓN OBJETIVO</b>	Ciudad de Yarabamba y Arequipa Metropolitana						
<b>PROPIEDAD DEL TERRENO</b>	Situación y Características Principales						
	Población del Pueblo Tradicional de Sogay en su totalidad						
<b>PROPIEDAD DEL TERRENO</b>	Municipalidad Distrital de Yarabamba						
<b>PLAZOS DE EJECUCIÓN</b>	1 AÑO	INVERSIÓN ESTIMADA	S/. 3.500.000,00	ÁREA RESPONSABLE	Oficina de medio Ambiente GOUR Comité Gestor Proyecto Sogay	FUENTE DE FINANCIAMIENTO	GOBIERNO REGIONAL Y GOBIERNO DISTRITAL

**FICHA DE PROPUESTA DE PROYECTO N° 5**

<b>DENOMINACIÓN DEL PROYECTO</b>		Centro de Innovación Tecnológica y de Servicios					
							
<b>SECTOR AL QUE PERTENECE</b>	INFRAESTRUCTURA TECNOLÓGICA DE ALIANZA AGRÍCOLA						
<b>ZONA DE INTERVENCIÓN</b>	Región/Dpto.	Provincia	Distrito	Centro Poblado			
	Arequipa	Arequipa	Yarabamba	Zona de Expansión del distrito			
<b>PROBLEMÁTICA A SOLUCIONAR</b>	Ausencia de ente impulsor para mejora de cultivos, valor agregado de cultivos, áreas de acopio, cadena de mercado y asociatividad del productor del distrito						
<b>OBJETIVO GENERAL</b>	Ausencia total de instituciones educativas de nivel tecnológico que permitan a la juventud Yarabambina tener una educación de calidad y diversificada, para aplicar en su lugar de origen.						
<b>OBJETIVOS ESPECÍFICOS</b>	Mejorar la producción ecológica agrícola, sistema de mercados y fuentes de investigación y aplicación tecnológica en el distrito						
<b>RESULTADOS QUE SE ESPERA</b>	Permitir que la Juventud pueda establecerse de manera definitiva en el Pueblo de Yarabamba, teniendo una participación activa en el desarrollo económico del distrito.						
<b>DESCRIPCIÓN DEL PROYECTO</b>	Implementar mejora tecnológica en la producción agrícola, acopio de productos y sistema optimizado de mercado.						
<b>ZONA DE INFLUENCIA</b>	Crecimiento económico del poblador y del distrito y tomar a Yarabamba como un espacio articulador de producción agrícola con tecnología de orden mundial y con la participación de la población joven principalmente, promoviendo su estancia permanente						
<b>POBLACIÓN OBJETIVO</b>	El proyecto implicará el fortalecimiento de capacidades, articulado en los siguientes componentes: Conocimiento de la aplicación de la tecnología Participación y asociación de los productores en alianza a centro de innovación tecnológica Construcción del Centro, implementando áreas de servicios según el afianzamiento y desarrollo local Centro de Innovación Tecnológica, Áreas de acopio y almacenamiento, Áreas para preparar y generar valor agregado, Área de ferias, Área de mercado, Área de reuniones, servicios complementarios						
<b>PROPIEDAD DEL TERRENO</b>	Distrito de Yarabamba, Mencocomunidad Sur Oriental, ciudad de Arequipa						
	Situación y Características Principales						
<b>PLAZOS DE EJECUCIÓN</b>	La población de la ciudad de Yarabamba en su totalidad						
	Municipalidad Distrital de Yarabamba						
<b>PLAZOS DE EJECUCIÓN</b>	2 AÑOS	INVERSIÓN ESTIMADA	S/12.000.000,00	ÁREA RESPONSABLE	MEDIO AMBIENTE EDUCACION	FUENTE DE FINANCIAMIENTO	GOBIERNO REGIONAL Y GOBIERNO DISTRITAL

*MD*

64



FICHA DE PROPUESTA DE PROYECTO N° 6

DENOMINACIÓN DEL PROYECTO	Renovación Urbana: Rehabilitación y Mejoramiento de los Pueblos: Quichinihuaya, La Banda y El Cerro B						
							
SECTOR AL QUE PERTENECE	OBRAS DE INFRAESTRUCTURA						
ZONA DE INTERVENCIÓN	Región/Dpto.	Provincia	Distrito	Centros Poblados			
	Arequipa	Arequipa	Yarabamba	Quichinihuaya, La Banda, El Cerro B			
PROBLEMÁTICA A SOLUCIONAR	Centros Poblados en total deterioro y sin perspectiva de crecimiento; inadecuada accesibilidad, ausencia de servicios básicos, edificaciones colapsadas y/o en ruinas.						
OBJETIVO GENERAL	Recuperación y repoblamiento de los centros poblados, con la dotación de todos los servicios e infraestructura adecuadamente establecida, tornándolos no solo como nuevos centros urbanos sino a su vez en centros turísticos.						
OBJETIVOS ESPECÍFICOS	Rehabilitación y recuperación de la estructura urbana de cada centro poblado, distribución y habilitación conservando características de inmuebles: vivienda-huerta.						
	Impulsar Programa Municipal Recuperación de Pueblos Rurales; para la Construcción de Viviendas Huertas, instalación y dotación de servicios básicos y servicios complementarios locales, promoviendo préstamos familiares, consolidar red vial con arborización, Revalorar las tradiciones de cada uno de los pueblos.						
RESULTADOS QUE SE ESPERA	Conseguir que la población participe y retorne a sus pueblos de origen, encontrando centros urbanos renovados, recuperados, dotados de todo tipo de servicios con la capacidad de generar puestos de trabajo para ellos mismos.						
DESCRIPCIÓN DEL PROYECTO	El proyecto implicará el fortalecimiento de capacidades, enmarcado en los siguientes componentes: <ol style="list-style-type: none"> <li>1. Capacitación a organizaciones sociales de base y facilitadores comunales.</li> <li>2. Implementación del Programa Municipal Recuperación de Pueblos Rurales, en toda su extensión</li> <li>3. Promoción y orientación para la gestión de los huertos a nivel comunal</li> </ol>						
ZONA DE INFLUENCIA	Pueblo de Quichinihuaya, La Banda y El Cerro B						
POBLACIÓN OBJETIVO	Situación y Características Principales						
PROPIEDAD DEL TERRENO	Municipalidad Distrital de Yarabamba						
PLAZOS DE EJECUCIÓN	3 AÑOS	INVERSIÓN ESTIMADA	S/. 8.500.000,00	ÁREA RESPONSABLE	OBRAS PÚBLICAS GOUR	FUENTE DE FINANCIAMIENTO	GOBIERNO DSITRITAL

FICHA DE PROPUESTA DE PROYECTO N° 7

DENOMINACIÓN DEL PROYECTO	Zonas de Almacenamiento de Productos Exportables.						
							
SECTOR AL QUE PERTENECE	Infraestructura de Producción						
ZONA DE INTERVENCIÓN	Región/Dpto.	Provincia	Distrito	Centros Poblados			
	Arequipa	Arequipa	Yarabamba	Área periferia distrital			
PROBLEMÁTICA A SOLUCIONAR	La ausencia de centros dinámico en la ciudad, en donde la población pueda almacenar y/o contar con plataformas para estacionamiento de vehículos de carga de productos diversos, de paso hacia otras ciudades.						
OBJETIVO GENERAL	Dotar de espacios para facilitar movilidad y traslado de productos sin interferencia con dinámica de la ciudad y del distrito.						
OBJETIVOS ESPECÍFICOS	Plataforma para almacenes y para estacionamiento de vehículos de carga.						
RESULTADOS QUE SE ESPERA	Distrito como medio articulador de servicios.						
DESCRIPCIÓN DEL PROYECTO	El proyecto implicará el fortalecimiento de capacidades, enmarcado en los siguientes componentes: <ol style="list-style-type: none"> <li>1. Habilitación de plataforma y de almacenes.</li> <li>2. Zonas de servicios complementarios.</li> <li>3. Zonas de control de gestión de movilidad de productos y del transporte.</li> </ol>						
ZONA DE INFLUENCIA	Pueblo de Yarabamba - Ciudad de Arequipa.						
POBLACIÓN OBJETIVO	Situación y Características Principales						
PROPIEDAD DEL TERRENO	Municipalidad Distrital de Yarabamba						
PLAZOS DE EJECUCIÓN	2 AÑOS	INVERSIÓN ESTIMADA	S/. 2.000.000,00	ÁREA RESPONSABLE	PRODUCCION	FUENTE DE FINANCIAMIENTO	Inversión privada

FICHA DE PROPUESTA DE PROYECTO N° 8

DENOMINACIÓN DEL PROYECTO	Zona de Reglamentación especial – Para una Vivienda Sustentable.			
				
SECTOR AL QUE PERTENECE	INFRAESTRUCTURA SUSTENTABLE			
ZONA DE INTERVENCIÓN	Región/Dpto.	Provincia	Distrito	Centros Poblados
	Arequipa	Arequipa	Yarabamba	Toda el área urbana rural del distrito
PROBLEMÁTICA A SOLUCIONAR	Ausencia de una vivienda sustentable, no solo para vivir sino que a formar parte del entorno y a su vez mejorarlo.			
OBJETIVO GENERAL	Mejorar las condiciones de habitabilidad y mejora de la calidad de vida en el distrito.			
OBJETIVOS ESPECÍFICOS	Regreso o Migración de gente dispuesta a vivir de una manera diferente. Generar todos los servicios para poder habitar la zona e intervenir			
RESULTADOS QUE SE ESPERA	Concentrar y generar una vivienda sustentable y moderna, para así repoblar el distrito de una manera responsable.			
DESCRIPCIÓN DEL PROYECTO	El proyecto implicara el fortalecimiento de capacidades, enmarcado en los siguientes componentes: 1. HABILITACIONES URBANAS 2. REGLAMENTACION ESPECIAL PARA TODA LA ZONA A INTERVENIR 3. PROPAGANDA DIRIGIDA A UN TIPO ESPECIFICO DE CONSUMIDOR 4. HABILITACION DE VIAS, FACIL ACCESIBILIDAD.			
ZONA DE INFLUENCIA	Distrito de Yarabamba			
POBLACION	Situación y Características Principales			
OBJETIVO	Distrito de Yarabamba, Ciudad de Arequipa			
PROPIEDAD DEL TERRENO	Municipalidad Distrital de Yarabamba			
PLAZOS DE EJECUCIÓN	3 AÑOS	INVERSIÓN ESTIMADA	ÁREA RESPONSABLE	GOBIERNO REGIONAL Y DISTRITAL
			GDURY	FUENTE DE FINANCIAMIENTO

047

*[Handwritten signature]*

TECNICAS VERDADERAS

2017

ESQUEMA DE ORDENAMIENTO URBANO 2016- 2025

PRIORIZACION DE PROYECTO DEL  
ESQUEMA DE ORDENAMIENTO DEL DISTRITO DE  
YARABAMBA

Aspecto Ambiental

370 01

FICHAS

0985

ASPECTO AMBIENTAL Y DE RIESGOS

FICHA DE PROPUESTA DE PROYECTO N° 1

DENOMINACIÓN DEL PROYECTO		Construcción de nueva planta de tratamiento de aguas residuales del distrito de Yarabamba, provincia de Arequipa					
SECTOR AL QUE PERTENECE	AGUA - SANEAMIENTO						
ZONA DE INTERVENCIÓN	Región/Dpto.	Provincia	Distrito	Centros Poblados			
	Arequipa	Arequipa	Yarabamba	Yarabamba			
PROBLEMÁTICA A SOLUCIONAR	Alto nivel de contaminación del río Yarabamba, producto de efluentes domésticos						
OBJETIVO GENERAL	Reducir los casos de riesgos por contaminación del mar de Yarabamba, y frecuentes casos de enfermedades estomacales de los pobladores de la ciudad de Yarabamba.						
OBJETIVOS ESPECÍFICOS	Mejorar el nivel de calidad de las aguas, definida para diversos usos urbanos						
	Desarrollar óptimos estándares de calidad para un adecuado manejo ambiental.						
RESULTADOS QUE SE ESPERA	La población en general saldrá beneficiada por lograr las condiciones ambientales acorde con las características básicas habitabilidad, también se lograra disminuir los índices de contaminación en las costas de Yarabamba.						
DESCRIPCIÓN DEL PROYECTO	<p>El proyecto implicara la construcción de diferentes estructuras, con el fin de ofrecer un servicio óptimo, en ese sentido se plantea los diferentes componentes:</p> <ol style="list-style-type: none"> <li>Componentes estructurales <ul style="list-style-type: none"> <li>✓ Tamizado</li> <li>✓ Desarenado</li> <li>✓ Desengrasado</li> <li>✓ Decantado</li> <li>✓ Tratamiento biológico</li> <li>✓ Tratamiento físico químico</li> <li>✓ Deshidratación de los lodos</li> <li>✓ Secado de lodos</li> <li>✓ Salida de agua depurada</li> </ul> </li> <li>Capacitación y fortalecimiento de capacidades <ul style="list-style-type: none"> <li>✓ Capacitación en manejo de equipos</li> <li>✓ Capacitación en operatividad de la planta</li> </ul> </li> </ol>						
ZONA DE INFLUENCIA	Ciudad de Yarabamba						
POBLACIÓN OBJETIVO	Situación y Características Principales						
	La población de la ciudad de Yarabamba en su totalidad						
PROPIEDAD DEL TERRENO	Municipalidad Distrital de Yarabamba						
PLAZOS DE EJECUCIÓN	2 AÑOS	INVERSIÓN ESTIMADA	S/. 2.000.000,00	ÁREA RESPONSABLE	SANEAMIENTO MVCS - MDY	FUENTE DE FINANCIAMIENTO	

*[Firma]*  
CYLIA HERNANDEZ GUEVARA  
Arquitecta - CAP 1908

*[Firma]*



**FICHA DE PROPUESTA DE PROYECTO N° 2**

DENOMINACIÓN DEL PROYECTO	Mejoramiento de la Gestión Integral de Residuos sólidos en el distrito de Yarabamba, Provincia de Arequipa.						
SECTOR AL QUE PERTENECE	MEDIO AMBIENTE						
ZONA DE INTERVENCIÓN	Región/Dpto.	Provincia	Distrito	Centros Poblados			
	Arequipa	Arequipa	Yarabamba	Yarabamba			
PROBLEMÁTICA A SOLUCIONAR	Inadecuada gestión integral de los residuos sólidos en el distrito de Yarabamba						
OBJETIVO GENERAL	Adecuada gestión integral de los residuos sólidos en el distrito de Yarabamba						
OBJETIVOS ESPECÍFICOS	Mejorar la salud y calidad de vida de la población del distrito de Yarabamba Evitar vectores y focos infecciosos a raíz de un mal manejo de los RRSS en el distrito de Yarabamba						
RESULTADOS QUE SE ESPERA	La población en general saldrá beneficiada por ser el agua el elemento principal de la vida y al estar potabilizada disminuirá los índices de presencia de enfermedades de origen hídrico El proyecto implicará la instalación de componentes tangibles como intangibles, mediante la implementación de sus 5 componentes:						
DESCRIPCIÓN DEL PROYECTO	1.6 MEJORAMIENTO DEL ALMACENAMIENTO Y BARRIDO 1.7 MEJORAMIENTO DE RECOLECCIÓN Y TRANSPORTE 1.8 MEJORAMIENTO DE DISPOSICIÓN FINAL 1.9 MEJORAMIENTO DE LA GESTIÓN TÉCNICA, ADMINISTRATIVA Y FINANCIERA 1.10 PROGRAMAS DE DIFUSIÓN Y SENSIBILIZACIÓN						
ZONA DE INFLUENCIA	Ciudad de Yarabamba						
POBLACIÓN OBJETIVO	Situación y Características Principales La población del distrito de Yarabamba en su totalidad						
PROPIEDAD DEL TERRENO	Municipalidad Distrital de Yarabamba						
PLAZOS DE EJECUCIÓN	2 AÑOS	INVERSIÓN ESTIMADA	S/. 1.000.000,00	ÁREA RESPONSABLE	MEDIO AMBIENTE	FUENTE DE FINANCIAMIENTO	

**FICHA DE PROPUESTA DE PROYECTO N° 3**

DENOMINACIÓN DEL PROYECTO	Fortalecimiento de capacidades para mejorar las condiciones ambientales en el distrito de Yarabamba						
SECTOR AL QUE PERTENECE	MEDIO AMBIENTE						
ZONA DE INTERVENCIÓN	Región/Dpto.	Provincia	Distrito	Centros Poblados			
	Arequipa	Arequipa	Yarabamba	Yarabamba			
PROBLEMÁTICA A SOLUCIONAR	Deterioro de la calidad ambiental por contaminación atmosférica y vertimiento de Residuos Sólidos en las laderas así como contaminación de efluentes del distrito de Yarabamba						
OBJETIVO GENERAL	Mejorar las condiciones de habitabilidad y mejorar la calidad de vida en el distrito de Yarabamba						
OBJETIVOS ESPECÍFICOS	Monitoreo todos los parámetros ambientales Implementar medidas de control para mejorar la calidad ambiental en el distrito de Yarabamba						
RESULTADOS QUE SE ESPERA	Concientizar a la población en el proceso del cuidado ambiental, recuperar espacios públicos, con mal estado en condiciones ambientales y mejorar las condiciones de habitabilidad de las zonas críticas						
DESCRIPCIÓN DEL PROYECTO	El proyecto implicará el fortalecimiento de capacidades, enmarcado en los siguientes componentes: 1. Conocimiento de las condiciones ambientales 2. Desarrollo de las herramientas de planificación ambiental 3. Adecuada capacidad de atención y organización vecinal para la vigilancia ambiental 4. Mejora de los procesos organizativos entorno al tema ambiental 5. Campaña de sensibilización y capacitación a la población por sectores 6. Diseño de incentivos a las organizaciones que mejoran las condiciones ambientales de su sector 7. Obras piloto de centros de acopio de RRSS y Aire Puro y mejora de la gestión ambiental						
ZONA DE INFLUENCIA	Distrito Yarabamba						
POBLACIÓN OBJETIVO	Situación y Características Principales La población del distrito de Yarabamba en su totalidad						
PROPIEDAD DEL TERRENO	Municipalidad Distrital de Yarabamba						
PLAZOS DE EJECUCIÓN	2 AÑOS	INVERSIÓN ESTIMADA	S/. 550.000,00	ÁREA RESPONSABLE	MEDIO AMBIENTE	FUENTE DE FINANCIAMIENTO	
OBSERVACIONE							

044

044

**FICHA DE PROPUESTA DE PROYECTO N° 6**

DENOMINACIÓN DEL PROYECTO	Instalación del servicio de energía eléctrica mediante sistemas fotovoltaicos en el distrito de Yarabamba						
							
SECTOR AL QUE PERTENECE	MEDIO AMBIENTE – ENERGIA RENOVABLE						
ZONA DE INTERVENCIÓN	Región/Dpto.	Provincia	Distrito	Centros Poblados			
	Arequipa	Arequipa	Yarabamba	Yarabamba			
PROBLEMÁTICA A SOLUCIONAR	Altos niveles de polución y contaminación atmosférica así como energía solar desaprovechada						
OBJETIVO GENERAL	Mejorar las condiciones de habitabilidad y mejora de la calidad de vida en el distrito, mejorando condiciones y disposición de la energía						
OBJETIVOS ESPECÍFICOS	Generar energía para uso diverso en el distrito y la provincia Generar tecnología e investigación enfocada en la generación de energía limpias						
RESULTADOS QUE SE ESPERA	Concentrar y generar energía que sirva para actividades diversas en el distrito						
DESCRIPCIÓN DEL PROYECTO	El proyecto implicara el fortalecimiento de capacidades, enmarcado en los siguientes componentes: 1. CAPACITACIÓN 2. SUMINISTRO PARA ELECTRIFICACION CON SISTEMAS FOTOVOLTAICOS 3. INSTALACIÓN DE LOS SISTEMAS FOTOVOLTAICOS 4. TRANSPORTES DE EQUIPOS Y MATERIALES						
ZONA DE INFLUENCIA	Provincia de Arequipa						
POBLACIÓN OBJETIVO	Situación y Características Principales						
	La población del distrito de Yarabamba en su totalidad						
PROPIEDAD DEL TERRENO	Municipalidad Distrital de Yarabamba						
PLAZOS DE EJECUCIÓN	2 AÑOS	INVERSIÓN ESTIMADA	S/. 10.000.000,00	ÁREA RESPONSABLE	MEDIO AMBIENTE	FUENTE DE FINANCIAMIENTO	

**FICHA DE PROPUESTA DE PROYECTO N° 7**

DENOMINACIÓN DEL PROYECTO	Forestación y reforestación para cobertura y protección de suelos y contra la contaminación en el distrito de Yarabamba						
							
SECTOR AL QUE PERTENECE	MEDIO AMBIENTE – ENERGIA RENOVABLE						
ZONA DE INTERVENCIÓN	Región/Dpto.	Provincia	Distrito	Centros Poblados			
	Arequipa	Arequipa	Yarabamba	Yarabamba			
PROBLEMÁTICA A SOLUCIONAR	Altos niveles de polución y contaminación atmosférica						
OBJETIVO GENERAL	Mejorar las condiciones de habitabilidad y mejora de la calidad de vida en el distrito.						
OBJETIVOS ESPECÍFICOS	Reforestar las laderas y suelos próximos con el fin de mejorar la cobertura y protección de suelos Mejorar y desarrollar ecosistemas sostenibles y de beneficio a la población.						
RESULTADOS QUE SE ESPERA	Reducir la contaminación y mejorar el paisaje del distrito.						
DESCRIPCIÓN DEL PROYECTO	El proyecto implicara el fortalecimiento de capacidades, enmarcado en los siguientes componentes: 5. Reforestación 6. Plantación 7. Riego 8. Mantenimiento						
ZONA DE INFLUENCIA	Áreas que circundan el área urbana						
POBLACIÓN OBJETIVO	Situación y Características Principales						
	La población del distrito de Yarabamba en su totalidad						
PROPIEDAD DEL TERRENO	Municipalidad Distrital de Yarabamba						
PLAZOS DE EJECUCIÓN	2 AÑOS	INVERSIÓN ESTIMADA	S/. 2.000.000,00	ÁREA RESPONSABLE	MEDIO AMBIENTE	FUENTE DE FINANCIAMIENTO	

Municipalidad Distrital de Yarabamba

Municipalidad Distrital de Yarabamba